朝鮮日報 夕刊 五日(火) 本紙朝夕刊十二面

# 前後五日間激戰끄테 李家宅西方二軒家占領

## 根本中尉、二井少尉等敵彈에犧牲

## 海軍精銳機上海空爆繼續

【羅店鎭四日發同盟】前後五日間 我軍을 괴롭게하든 李家宅西方 二軒家의 敵陣도 我二將校의 尊貴한 犧牲으로 마침내 陷落되엿는데 其悲壯한 戰死報告가 四日에 드러왓다 卽 破竹의勢로 前進한 淺間部隊는 二日새벽 李家宅西方約百米의 二軒家及獨立家屋에 籠居한 有力한 敵部隊에 遭遇하야 苦戰에 陷하자 正面攻擊이 不利한것을 깨다른 根本米次郞中尉는 二井少尉에對하야暗夜襲擊을 命하엿슴으로 二日午前二時 二井少尉가 指揮하는 一隊는敵陣에 깁히 突進하야 敵의 꿈을깨웟스나 二井少尉는 敵彈을 胸部에맛고 壯烈한 戰死를 遂하엿다 그러나 部隊는 隊長의戰死를 모르고 肉彈突擊을 敢行하엿다 이것을 안根本部隊는 敵陣에 突入하야 亂戰의大殺陣을 展開하엿다 午前四時지나 根本中尉는 軍刀를 놉히들고 突進하려하든刹那 敵의一彈이其前額部를貫通하야 겨레쓰러저 勝利의 喊聲도 듯지못하고 戰死를 遂하엿다 이報告를 接한 堀井部隊長은 右二將校의 報復戰인만큼 大喊聲을 울리고 突擊하엿다 午前六時 그래도頑强히抵抗하든 敵도 불덩이가튼 이肉彈戰에 견딜수업서 算을亂하야 郭家宅附近의 後方陣地로 退却하게되고 二軒家의 堅壘는 마침내 我手中에歸한것이다

【上海四日發同盟】第三艦隊報道班 午後十時發表

海軍航空隊는 今日 終日에亘하야 動搖하는비지 濃厚한 支那軍에 反復空襲을 加하고 馬陸鎭東北方에서 退却하는 敵參集部隊及 大場鎭 眞茹鎭附近道路上으로 退却하는 敵軍에對하야 爆擊을 敢行한外에 閘北、江灣鎭、眞茹鎭、南翔、大場鎭의 敵陣地에 大損害를與하엿다

# 劉家行西方 敵陣地爆擊

【上海五日發同盟】海軍航空隊는 今日早曉부터 劉家行西方敵陣地에 爆擊하야 敵의戰鬪에 努力을 集中하고잇다(午前十時半)

◆擊墜機 (九十六機)

◇主要爆擊施設 [illegible]

總數 三百五機(十月四日現在)(格納庫內의것은除外) 其外에는 大小二機로부터 數十機가잇는것으로 推測된다

## 筑紫中將新京發歸國

【新京四日發同盟】前參議府副議長筑紫熊七中將은 日滿官民多數의 盛送을 바다 四日午前十時發大連經由歸國途上에올랏다

# 三十二時間激戰後 小潘北部陣地奪取

【上海戰線○○四日發同盟】지난一日以來 羅店鎭西方二軒의張宅、楊宅을 順次로攻擊한 高橋部隊는 二日朝 千田西男大尉가 敵彈을頭部에맛고 戰死하엿슴에도 不屈하고 더욱小潘敵部隊를 追擊하야 前後實로 卅二時間의 激戰後 四日午前八時廿分 小潘北部의陣地를 奪取하엿다 小潘은 四方에크리크가둘러잇고 其外面은 鐵條網及 濠로써掩護되여잇는 堅固한陣地로 我猛攻擊에견듸기 極히困難엿으로 砲擊하기 엿고 때문는 逆襲하야 我軍을 困難케하엿든곳이다 三日夜 村田部隊가 敵의弱點을 突破하고 鐵條網을 破壞하고 四日午前五時 疾風迅雷로 敵陣地에 突入 村田準尉의 豪刀는 不意에 攻擊을 맛나 不逃하든 敵三四名을 버이고 午前八時半마침내 其一角을 占據하엿다

## 名譽의戰死者

小林部隊의 易州附近(九月十五日)戰死者氏名은 如左하다

上等兵白川勝也 一等兵田中武雄 一等兵和田丑松

▲九月十六日 一等兵石原光男 一等兵峠田正 上等兵重藤光透 上等兵船井熊彦 上等兵西川義夫

▲九月十七日 上等兵藤山數一 一等兵木込論一

## 擊墜된飛行機 總數三百五機

【旗艦出雲艦上에서中村同盟特派員四日發】바야흐로 全支는 我軍航空隊의 壽下에 들게되엿다 今日까지 荒鷲隊의威力압해 爆擊된 主要한것을 擧하면 大體로 左와如한바 支那側의 軍事施設은 勿論 海軍까지 再起不可能하리만치 潰滅되엿다

◇擊沈된艦艇

◆巡洋艦

平海 (二千四百噸)

海籌 (二千九百五十噸)

應瑞 (二千七百五十噸)

肇和 (二千六百噸)

其外에 一千五百噸型 巡洋艦一隻 海圻(四千三百噸)型二隻

◆砲艦

逸仙 (一千五百五十噸)

德勝 (九百三十二噸)

永綏 (六百噸)

長勝 (二百八十噸)

其他砲艦四隻(名稱不明)

◆魚雷艇

第一號 第二號 第三號

## 秩父宮殿下 來十五日御歸朝

【東京電話同盟】英國皇帝、皇后兩陛下 戴冠式에 天皇陛下御名代로 御參列하시사 光輝잇는御使命을 마치신 秩父宮 同妃兩殿下께서는 御身病으로 御豫定을 御變更하시엿는데 英、佛、瑞、和、獨을 御歷訪하시고 目下 御歸朝의 最後의 御旅程을 海路 橫濱에 郵船 氷川丸으로 御航海하시는中 이신바 머칠내 十五日 午後一時半頃 橫濱港에 御入港하시고 東京御着은 午後三時五分으로 御決定되시엿다

## 李鍵公殿下 大連御發

【大連五日發同盟】滿洲國各地의 御視察을 終了하신 李鍵公殿下께서는 五日午前十一時出帆우수리丸으로 御歸東途上에 오르시엿다

# 蘆溝橋事件以來 軍事行動不承認

## 十二國小委員會一致

【쥬네브四日發同盟】二十三個國諮問委員會 十二個國 小委員會는 四日午前十時부터 非公開會議를 開催하고 라트비아代表뭰스外相이 起草한勸告案草案을 審議한結果 各委員은모두 蘆溝橋事件發生以來 日本의 軍事行動을承認할수업다는데 意見이 一致된模樣이다 但討議는 아직終了되지안코 如何한勸告案이 成立될는지 豫斷은豪不許하는 模樣이다 右에對하야 一委員은 會議後 左와如히말하엿다

日支問題의 歷史的調査文書에對하여도 더檢討하엿스나 今日의會議에서 日本의對支政策은 너무强力하야 承認할수 업다는데 意見一致된것은事實이다

그리고 뭰스外相이 提議한 勸告案草案의 要旨는 左와如한 模樣이다

一、極東의 平和草案을 招來할만한機會가 到來하기를 希望함

一、極東平和를 促進하기爲하야 모든機會를 擴散하게利用함이 必要하다고 思惟함

## 『第一結論』에到達

【쥬네브四日發同盟】日支問題審議小委員會는 四日午前十時부터 午後二時까지 그리고 午後三時부터 夕刻까지 三回會合을 열고 討議를續行하기로되엿다 聽聞한건대 前後二回의 討論에서 小委員會는 大略左의『第一結論』에 到達하엿다한다

一、日本陸海空軍은 支那領土에 侵入하엿다

一、日本空軍은 支那諸都市에爆擊을加하엿다

一、日本海軍은 支那沿岸의 航行自由에 制限을加하엿다

從來支那代表는『侵略』『아그레숀』이란 文字를 使用하기를 主張하엿스나 委員會는 이文字의 使用을避하고 事細히『侵入』『인베숀』이란말을 使用하고 또日本海軍의 支那海岸交通遮斷에 對하여는 日支兩國間에 宣戰布告가 업고 따라 法律上 戰爭狀態를 意味할 念慮가잇는 封鎖等文字를 使用함이 妥當치 안라는데 意見一致되엿스나 小委員會는 다시午後九時半에 再開하고 九個國條約違反問題를 檢討하야『第二結論』에 到達할려이다

## 支那代表 又復聲明發表

【쥬네브四日發同盟】聯盟支那代表는 四日再次公式聲明을 發表하야 其後日本空軍의 支那都市爆擊을 左와如히中傷하엿다

九月二十七日 諮問委員會와 二十八日總會가 日本軍飛行機의 非戰鬪員爆擊을 嚴肅히非難한다는言의 決議를採擇하고 日本에警告를 發하엿슴에도不拘하고 日本空軍은依然 支那都市에對하야 無差別的爆擊을 繼續하고잇다 右宣言니케는 最近에생긴 七回의爆擊實例를드러 長文으로述한것이다

## 小委員會經過

【쥬네브四日發同盟】十二個國小委員會는 四日午前午後二回長時間에亘하야 뭰스議長의 報告案을 審議하야

一、日本陸海空軍의支那侵入

一、日本空軍의支那各都市爆擊

一、日本海軍의 支那沿岸航行遮斷

第三點에 對하여는 大體로意見一致되엿스나 審議에 際하야 波蘭代表는 報告案에는 結論을 包含치 아니라는 宣言을 主張하며 이에對하야 佛國代表는 諸般事實을 基礎로한 結論을 提出함은 小委員會의 重要任務이다 反駁하엿다 다음에 小委員會는 뭰스議長이 作成한 報告案及이에對한 英國側의 修正案審議에 入하엿는데 支那代表는 英國代表의 修正提議를 大部分受諾하야 英國의 버야흘 骨的으로 마조해 左와 如히主張하엿다

小委員會는 結論만을 決議案의 形式으로 總會에 提出할것이다 決議案에依하면 各國의 義務를 明確히 할수잇스나 勸告案으로는 이것이 不可能하다

그리고 小委員會는 다시午後九時半 第三回 會議를 開催하고 討議를 續行할려이다

上海附近戰況要圖

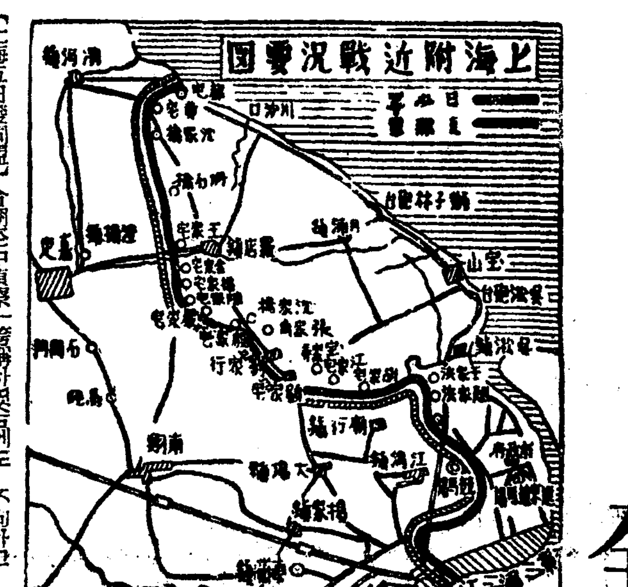

# 劉家行眞茹方面에 支那軍大部隊集結

## 全戰線總崩潰念慮로

【上海五日發同盟】今朝空中偵察에依하면 劉家行西南方으로부터 眞茹方面에亘하야 敵의大部隊가 集結하고잇다 이는羅店鎭、劉家行一帶地區의 支那軍이 저이半永久的陣地를 構築하고 日本軍을 一步라도近接식히지안켓다고 誇稱하엿슴에도 不拘하고 朝에 一城夕에 一角이占據되여 마침내大場鎭、嘉定의敵本據도 動搖되는바치濃厚하야 總退却하는氣勢가 보임으로 軍事委員會는上海全戰線總崩壞될 念慮가잇다하야 後方에서 待機하고엿든中央軍을 急遽增援케한것으로 觀測되는데 이에我方은 이中央軍을 단숨에殲滅식히려고 意氣衝天한態勢이다

## 財政難으로 國府內不統一?

【東京電話同盟】國民政府는 果敢한 皇軍의進擊에 遭遇하야 北支及上海를中心으로한 中支那全線에亘하야 敗戰의 비치 차차濃厚하게되는反面에 武器彈藥食糧品의 補給困難을招來하야 極度의 財政難에陷하고 其財源調達에 벌서부터 政府部內에 不統一을 暴露하고잇다 卽四日確實한側에 入電한바에依하면

國民政府首腦部會議에서 共産黨系의 朱德은 要人의私有財産提供을 要請하고 要人들이外國銀行에 預金한金額의報告를要求하야 要人들을 놀라게하엿다 白崇禧는 朱德의提案을支持하야 宋子文及孔祥熙에게 各一億元의 提供을 要求하엿다 이에對하야 蔣介石은 朱德、白崇禧의提議에 不滿하는바를 보혓스나 宋子文은 이에對하야 責任지고 救國公債를 募集하야 財政難緩和策을 講究하는同時에 一個人으로서 戰費로 一億元을提供할意思를 言明하엿다고傳한다

## 大同放棄責任으로 李服膺銃殺

【上海五日發同盟】南京來電에依하면 第六十一軍長兼 第六十八師長李服膺은 大同陷落의 責任審問中이든바 軍法處에서 取調中이든바 軍令에背反하고 陣地로戰線을放棄하얏다하야 四日午後零時半銃殺되엿다

그리고 李服膺은 일즉부터閻錫山의 部下인山西軍으로 大同을本據로 山西省北部를守備하든 徐永昌等과함께 山西에잇서 最高將領의 一人이다

## 佐野曹長의 敵前割腹

【代州四日發同盟】山西省代州西方長園에서 지난九月廿五日 橋本部隊의 中佐와함께 壯烈한 戰死를遂한 ○○部隊派遣憲兵佐野曹長의 最期는 實로憲兵精神의發揮라고도할만치 壯烈하엿다 同日午前十時 敵大部隊의逆襲을맛나게되자 佐野曹長은 谷水一等兵其他二名을指揮하면서 피스톨로써 敵을 攻擊하야 手榴彈、機關銃의十字砲火를바드며 橋本中佐의護衛에 任하야 冷靜하게 先頭의 高橋少尉와 連絡을 取하다가 목에 敵彈을 맛고도 勇戰을 繼續하엿다 그러나 衆寡不敵으로 午後四時頃橋本中佐를비롯하야 戰友는 하나식戰死하고 生存者는 겨우十數名이라는悲境에 陷하엿슴으로 佐野曹長은 마침내 最後를 決하고『日本軍人의意氣를보라!』하고 軍刀를 手에 쥐고 群集하는 敵前에서 割腹하야 壯烈한 戰死를 遂하엿다 同曹長은 山梨縣出身이다

# 日貨非買와 中立法强化要求

## 米國勞總그린氏談

【덴바—콜로라도州—四日發同盟】米國勞働總同盟은 目下콜로라도州덴바市에서 一九三七年度大會를開催하엿는데 四日 會席上에서 勞總會長그린氏는 日貨非買를 提唱하야 左와如히述하엿다

日本이 非文明的非人道的戰爭을 繼續하는限 勞働總同盟은 日本商品을 보이코트하는 一方 我等은 米國의安全을 一層增强하기爲하야 議會에 中立法强化를要求할것이다

# 敵의追擊砲陣地 一部發見코爆擊

【上海五日發同盟】商務印書館의 敵은 今日아츰부터 約五時間에亘하야 間斷업시 北四川路에迫擊砲를퍼부어온다 이때문에 土師部隊에 入名의死傷者를내엿슴으로 我海軍機○○機는 敵迫擊砲陣地의 一部를發見하고 이에爆擊을加하엿다

## 敵密集 東鹿爆擊

【○○根據地四日發同盟】平漢津浦兩線間의 敵은 連日에亘한我軍의 猛追擊으로 獻縣으로부터 南으로 向하야 潰滅退却하는中인데 이들退却하는 敵은 東鹿(獻縣西南方正定、德州中間要衝)에 集結하는것을 發見한 我空軍部隊는 四日 午前七時半부터 ○○根據地를 出發하고 柴田部隊의 ○○機는 ○機編隊로 柴田部隊長自身이 陣頭에나서 部下를 指揮하면서 密雲을 뚤코 東鹿上空에到達하야 危險을 무릅쓰고 三百米까지 低下하야 爆彈을投下하엿다 部落에잇든 敵의大軍은 我猛烈한爆擊에 遭遇하야 突然混亂을 이르켜 東西三方面으로 亂하고 敵陣地에大損害를 與하엿다

# 治外法權撤廢 在滿施設移讓

## 細目協定會議開會

滿洲國의 治外法權撤廢에 伴하는 在滿朝鮮人의 保護指導施設移讓에關한 鮮滿兩當局의 細目協定會議는 五日午後一時부터 總督府第二會議室에서

(滿洲國側)神吉總務廳次長、皆川民政部敎育司長、竹內內務局管理處長、飯澤高倉兩企畫處參事官以下關係官十一名

(總督府側)松澤外務部長、高橋匪源事務官、宋吉滿洲外務部事務官、外務係官出席、治外法權撤廢에伴하는 在滿百萬朝鮮人의保護指導施設을 中心으로한 總督府機關의 滿洲國移讓에關하야 先滿洲國側으로부터 原案提示가 잇고其說明에入하야 敎育 行政 衛生 產業 金融等 在滿施設에關한細目的檢討가 繼續되고 五族協和의 建國精神에基한 治外法權撤廢의 具現에向하야 鮮滿間의協調的 議論이 進行되엿다 그리고 會議는 向後三日間 續行될豫定이다

# 山西省崞縣占領

## 共産軍과山西軍擊破코

【山西省代州五日發同盟至急報】我○○部隊는 四日午後三時半부터 崞縣城에서頑强히 抵抗하는 山西軍及 共産軍約一萬을 攻擊하야 五日午前四時 敵에게 殲滅的打擊을 與하고 이를占領하엿다 崞縣은 州를 經由하야 太原에 至하는 山西北部要衝의 하나이다

## 李第十師長罷免

【上海四日發同盟】羅店鎭戰線에 잇든 支那軍第十師長李默庵은四日附國民政府命令으로 現職에서 罷免되고 副師長彭松齡이 師長에昇格하엿다 이는 支那側이 自己의敗戰을 掩蔽하기爲함이라고 觀測되는데 此際 第一線幹部의更迭은 자못注目된다

## 滿洲事變行賞

【東京電話同盟】滿洲事件第一次第二回行賞은 五日에 發表되엿는데 今回에는 三宅中將以下一七、六三四名으로 其中死亡者는 二百十六名 金鵄勳章을 바든者는 十八名으로 主要한것은 左와如하다

陸軍中將 三毛一夫

同 佐藤三郞

同 淸水喜重

旭一(各通)

陸軍中將 尾高龜藏

旭二

## 國民大會無期延期

【上海四日發同盟】國民政府는 大總統選擧 憲法制定等重要問題를 審議하기爲하야 來十一月十二日에 召集할 豫定이든 國民大會는 時局關係로 無期延期한다는 旨를 今日發表하엿다

## 八面鋒

◇ 프랑코將軍에게 革命軍이 速히 勝利하기를 바란다고 激勵電報를 보낸 伊首相。

◇ 英佛伊三國會談을 또拒絶하고 버티니 地中海風雲도 去益險惡。

◇ 深冬이되기前에 內亂을끗내도록하겟다는것이 蘇聯側의意思。

◇ 못내자는 意思야 西班牙의 兩派가다 갓흘것、其餘의各國도 마찬가지。

◇ 但、어느쪽으로有利하게끗내나냐가 最終目標。

# 蘇聯의對西輸出 二十七倍의激增

【伯林四日發同盟】四日莫斯科로부터 DNB通信社에達한 報道에依하면 蘇聯政府는 一九三七年一月부터 八月까지 對西班牙政府軍에의 輸出統計를 發表하엿는데 右는內亂勃發以前의一九三六年同期에 比하면 二十七倍의 激增이다

# 히總統、感謝日에 植民地返還絶叫

(사진은 히總統)

【뷔크베르크—南獨逸—四日發同盟】히틀러總統은 感謝祭日에際하야 四日뷔크베르크市에서植民地返還要求에 關하야 左와如히 力說하엿다

現在獨逸이 直面한 幾多의難問題에 對하야 世界各國이 正當한 理解를 表示치안는것은 遺憾이다 바야흐로 獨逸의土地는 너무 狹隘하다 따라 權利를 獲得하야 이를 擴張할 必要가잇다고 主張하면 世上에서는 植民地等은 아모所用도업다 萬若必要하다면 買收하면 조타고 答한다 我等은 反問한다 그러타면何故로十五年前 我等으로부터 植民地를 奪取하엿든가 먼저 이말에對答할것이다 彼等은 我等의正當한 植民地返還要求에 應하려하지안는다 我獨逸은 膨大한人口를 擁하고도 土地狹隘 食糧不足으로 困難을 當하고잇다

植民地返還要求에 關하야 決意가잇는것이 明白하게되엿다

## 伊의招請拒否와 倫敦側觀測

【倫敦四日發同盟】伊太利政府의 英佛伊三國會談招請拒否로 西班牙問題의 最惡化가 念慮되는 此際 뭇소리니首相이 革命軍總帥프랑코將軍에對하야 革命軍의 急速한勝利를 希望한다는希望을 表明한 密電을發한 事實이 判明되여 倫敦外交界에 重大衝擊을 與하엿다 右에對하야 倫敦外交界消息通은 三個國會談의前途를 念慮하고 左와如히 말하엿다

뭇소리니首相이 프랑코將軍에게 激勵하는 密電을 發한것은 英佛兩國政府의 外交的努力을 直接脅威함이다

今回의 密電으로 뭇소리니首相은 어데까지 旣定方針으로 邁進하야 佛國政府가 佛西兩國國境 [illegible]

## 伊義勇軍增派 무首相에要請

【羅馬四日發同盟】西班牙에잇는 伊太利義勇軍 [illegible] 은 四日表面休暇라고歸國하야 [illegible] 뭇소리니首相을 會見하고 西班牙에對하야 새로히 義勇軍의大部隊를 派遣하도록 要請하리라한다 그리고 [illegible]

# 怪潛水艦又復 英驅逐艦을襲擊

【뿔렌시아四日發同盟】산아로니아에서온 報道에依하면 四日午前十時산안토니아岬東方二十五哩前海에 突然怪潛水艦이 出現하야 때마침 海上을航行하고잇든 英驅逐艦二隻에 對하야 水雷를發射하고 逃走하엿다 英國驅逐艦은 卽時應戰發砲하엿스나 怪潛水艦은 순벌리 자취를감추엇다 英國驅逐艦二隻은 急報를接하고 應援에赴하엿다 다른英國驅逐艦五隻을加하야 더욱水上에 [illegible] 附近一帶의海上을 샅샅치搜索하엿스나 怪潛水艦는 보히지아허 午後三時半 一段搜査作業을中止하엿다

그리고潛水艦의 國籍及攻擊을바든 英國驅逐艦의損害는 아직不明하다

## 英警備艦 怪潛水艦에被擊

【倫敦四日發同盟】倫敦에 到着한 報道에依하면 니옹協定에基하야 地中海에 잇서 海上을 警備하고 잇든 英國驅逐艦바시리스크號는 四日突然 國籍不明의 潛水艦으로부터 水雷攻擊을 맛낫다 바시리스크號는 直時應戰發砲하엿스나 潛水艦에 어느程度의 損害를 與하엿는지 不明하다

## 定例局長會議

總督府定例局長會議는 五日午前十時十分부터 第三會議室에서 開催하고

▲吉田鐵道局長

列車는 今日부터以前의 다이야로 復舊하야 全朝鮮의 滯貨十萬噸은 漸次輸送될模樣이다

▲山田遞信局長

一、鐵道다이야 復舊로 郵便物도 從來대로 活潑히 集配할수잇게 되엿다

一、船腹不足으로 支那及關東州 [illegible] 石炭輸送에當케하엿다

一、朝鮮、北支間의 電報는 日滿同樣으로 取扱하기로되여 十五字까지 一圓이다

라는 報告를하고 其他各局長으로부터 所管事項에 對하야 여러가지 報告가잇고 同十一時散會하엿다

## 本社參觀

▲京城慶應義塾高等醫院學生十八名 朴源氏引率下本社參觀

## 人事·集會

▲韓相龍氏(朝鮮生命社長)往復二週間豫定으로 六日午後三時頃 滿洲出張

謹訂 五日付朝刊第三版第一面 觀菊御會御中止란 題下의 [illegible] 茲에謹訂함

冬物品揃
小兒服 各種
毛糸服 오—바
專門卸問屋 合名會社 梨木商店
大阪市東區北久太郎町心才

諸製造卸 大五道具 卸値段表進呈
專門製造直賣、信用廉價日本一
大阪市東區 武村製作所
電話(東)一七八五 振替大阪七六四七〇番

小兒服 오—바 毛絲製品 (卸造製)
商店에限하야商報送呈
現金本位 大阪市東區瓦町四丁目
尾崎商店

冬物品揃
毛編 メリヤス オーバ セーター 手袋・靴下
現金問屋 (相場表進呈)
大阪市東區南久太郎町四丁目心才橋筋
合名會社 佐野繁商店
電話船場 四〇一九番 振替大阪六九六三六番

結核 免疫元 A-O
A O 아-오는發賣以來滿十年、이동안 日本은 勿論 世界各國에잇서서 多數實驗醫家에愛用되며 恒常優秀한 效果에對하야 多大한信賴와 實據를博得하고잇다
A O 는 過去二十年以來 그發見者와多數研究員에依하야 年年研究에研究를거듭하고 改良에改良을加한 今日에잇서서 免疫元으로서의 完璧에達하여잇다
A O 는 卽有害無益한아렐기—를 含有치안코 必要不可缺의 임노만으로된 獨特한 菌製劑이므로 其使用함에잇서서 조곰도 不快한副作用이업시 效果는顯著하다
A O 는 治療에는 모다第一號로서 輕症肺結核(早期浸潤、肺門浸潤、肺門淋巴腺結核等)은勿論 腺病結核、肋膜炎、皮膚結核、外科的結核、泌尿生殖器結核等에對하야 特히卓效잇는것이 多數大家의實驗報告에依하야證明되여잇다
A O 는 豫防的으로도 應用되여 就中 潛伏結核 虛弱體質 結核疑症等에對하야 훌늉한 效果를 發揮하고 所謂腺病質兒童과虛弱學生에對하야 其發病豫防과體質改善을 爲하야 試用할만한 良好의方法이다 어떤境遇든 第二號를使用한다
A O 는 또 診斷으로도 應用되여 [illegible] 良好한成績이 實證되여잇다 어떤境遇든 治療法에準하야 第一號를使用한다
A O 는 其外에 使用回數와의 關係에依하야 無危險副作用도 全無하므로 [illegible]
發賣元 須美商會
大阪市東區北濱四丁目四〇番地

# 拂下米混入한白米 各方面에서取締要望

## 一部精米業者의不當한暴利行爲

## 當局에선對策硏究

최근 각가정에 배급되는 쌀중에는 이상한냄새가 나는것이 타는가 매우질이 납분것이잇는데 이는 저번에불하한 소화팔년도산 정부고미(古米)를 소화십일년도미에 섞은것으로 알으로보드라도 정미업자의 비상한 폭리라고 비난이높다 즉 불하고미는 대개이십오원전후로 라할것인데 이에 일년의 정미 ... 하는작전을 너허도 이십오원 밧게 안되는데도 불구하고 십일년도쌀에 혼입하야 삼십륙칠원에 판매하는 것으로 이것은 비상한 폭리라고 하지안흘수업다 여기에 대한 비난이 노파가는등 당국에서는 현재취체규측이 업서서 대책을 강구중이나 장정방법으로 폭리취체령의발동이요망되고잇다한다

# 勞働者의不足으로 工事의積滯가不少

## 新興하는滿洲國과日本內地炭坑方面에서 大量輸移入을渴望

명춘해빙기(解氷期)부터는 일본내지와 만주방면의 로동자대부족으로 조선로동자의 황금시대가 도라오게되어 총독부에서는 지금부터 잔뜩 배를내밀고 버티는중이다 즉 금년의 만주국에는 여러가지 신흥사업으로 로동자의 부족 약십이、삼만에 달하야 각종공사에 막대한 지장을 면치못하게되엇는데 명년에는 금년에 로동자부족으로말미암아 림공사가 적지안흔데다가 또신규사업이 상당히 광대하므로 금년보다도 더욱 만히 로동자의 부족을 당하게될 형편으로 벌서부터 조선로동자의 대량수입을 희망하고 잇다 또일방으로 일본내지에는 지난 칠월까지는 큰 부족은업섯스나 그후 전반적으로 로동자의대부족을 보게되어서 구월말경에 석탄련합회(石炭聯合會)에서는 조선인로동자의공급을 상공대신에게 진정까지하는등 각방면에서 조선인로동자의 대량이입을 갈망하는중이다 이에대하야는 내무성(內務省)과 만주국에서 불원간 조선총독부당국에 로동자의공급을 요구하는동시에 전기삼식으로 련합회의를 총독부에서 개최하고 여러가지로 협정할모양이다 하여간 명춘부터 조선로동시장에는 황금시대가 오게될것이다

# 前線○○部隊에 慰問使派遣中止希望

## 밤낫으로전투행위가계속되어 將兵의勞苦想像以上

북지제일선에서 용감과 격하게 활약을 계속하고잇는 ○○부대의 장병은 방금 가진곤난을 겪거가며 대진격을 계속중인데 북지파견의 실전(實田)총독부사무관으로부터 외무부에 도달한 정보에 의하면 그상황은 다음과가터서 이지음 ○○부대에 대하야 위문사를 파견하는것은 당분간 중지하야 주기바란다고 희망하야 왓슴으로 외무부에서는 오일에 이뜻을 각 도지사에게 통첩을 발하얏다 ○○부대는 련일 곤고를겪어가며 식량가튼것도 감자、대추、조 감자죽을 먹고잇스며 흙으로우슴에 물을끄리는고 혹은 적의기습에 응전하며 숙영하는데에는 장병들의로고는 실로 말할수업는형편이다 밤낫으로전투행위가 계속중임으로 이부대에 대한위문사의파견은 이때 절대로 중지하도록 할필요가잇다한다

# 江界英實校舍問題로 魯解理氏來江

## 甘富悅校長과鳩首密議 그結果를一般注目

【江界】강계영실학교(江界英實學校)교사소유권문제의분규는 사건발생이래 감부열(甘富悅)씨의강경한태도로 인하야 우금까지의 구체적 타협이업서오든중 지난어일 평양으로부터 로해리(魯解理)선교사가 급거래강하엿스므로 일반의 주목을 끌게되엿다 래강한 로선교사는 설립자급유지회(維持會)와 절충하지안코 강계경찰서장을 방문하고 교사명도(明渡)요구와 ... 해결하도록 알선하여 달라는등을 말하엿다 ... 학교경영자변동으로 보여지지안는다 ... 사실내용사정은 엇더튼지는오

## 六日愛國日

# 府內八千學童이 一齊神宮參拜

## 武運長久를祈願

륙일은 제○회애국일(愛國日)로 ... 국체명징(國體明徵)을 도모하는동시에 황군의 무운장구기원(武運長久祈願)을 하게로 되엿다 ... 부내각공립학교에서는 ... 조선신궁에 집합하야 ... 국...

## 溺死體發見

부내영등포정(永登浦町) ...

## 國防獻金

朝鮮軍司令部 接受分(十月五日發表)

▲高射機關銃一 京城國防婦人...

# 墜地한土地景氣

## 七月中賣買件數七百八十件 比昨年同期五百四十一件減

## 家屋賣買도約四割減

한동안 경성부내의 토지갑가 매가 방삭 주련저서 요지음은 일백이십이만원의시세는 물론이고 나쁜에 이르러서는 거의매매가 두절되고 현상인데 경성부세무과에서 오일에 조사발표한바를보면 지난칠월한달의 통계로 ▲토지는 칠백팔십건이 매매되엿는데 그가격은 일백사십 ... 만사천 ... 원으로작년칠월에비하야 건수로는 오백사십일건이 주 ...

▲가옥은 삼백칠십팔건이 매매되엿는데 그가격은 사십구만 ... 원으로 작년칠월에 비하야 건수는 일백오십건이 주럿스며 가격은 십구만사천오백 ... 원이 주럿다

## 安在鴻等公判

### 紹介狀徑路를審理

소위 군관학교 소개사건으로 ... 안재홍(安在鴻) ... 등에 대한 ...

## 鐵道輸送中에 煙草大量盜難

## 放火十九回에 十年懲役

### 水原金融庫에對한判決

## 架空人物을 登場시켜挾雜

### 土地詐欺犯二名引致

## 前專賣局文書 係長覆審公判

### 體刑八個月言渡

## 天氣豫報

京城地方은 오늘밤과 明日은 날새가개엿다가 흐릴려이다

昨日最高 一五度、一 / 同 最低 一五度 / 今朝最低 一四度六 / 今日正午 一〇度九

## 慶北道內七個郡의 生業報國 裏面情況調査

### 井坂文書課長視察談

## 宴會飮食먹고 三家族中毒重態

## 丸藥中毒으로 生命이危篤

## 京城軍援聯盟 慰問金醵出者

(十月四日接受分)(第四十八回)

## 總督府海軍 御用掛接受(五日)

## 獻金 二百萬圓突破

### 支那事變以來三個月間接受

지나사변발발이래 이미삼개월 —애국의표현이라고할 각종헌금은 부적늘고잇는데 구월말현재로 드디어 이백만원을 돌파하얏다.

## 谷山郡有志 高射機銃獻納

## 南總督寄贈의 慰問金傳達式

# 朝鮮文"팜푸렛트" 五十萬部를配付

## 九月에一部씩고루돌려서 時局認識의徹底企圖

## 散策地廿三個所 三等乘車割引

### 鐵道局에서發賣開始

## 養正秋季運動會

## 明日의運動

## 運動界人事

## 運動競技

# 同德女子高普主催 普校女子陸上大會

### 參加申請期는十一日로追限 十月十七日에開催

## 씨름大會

### 申請은明日限

# 遠來의明新含淚 培材高普逐優勝

### 神宮中等蹴球決勝戰

## 世界野球爭覇

### 明六日부터開幕

喘息·神經痛과 中風高血壓 不治아니다 血液의混濁을除去하야 原因부터治療하라 淨化素 今津化學硏究所

機械는貸與 原料는各地에有함 木村加工部

溫突界革命?

外務社員招聘

朝報案內 經濟溫突工業所

世界市場을相對로中國秘藥躍進! 借力虎骨丸一劑服用으로 天下無敵! 宮中秘藥 借力虎骨丸! 果然証文殺到大好評 滿洲國新京特別市 亞細亞大藥房

百補丸 平和堂

桃花劇場

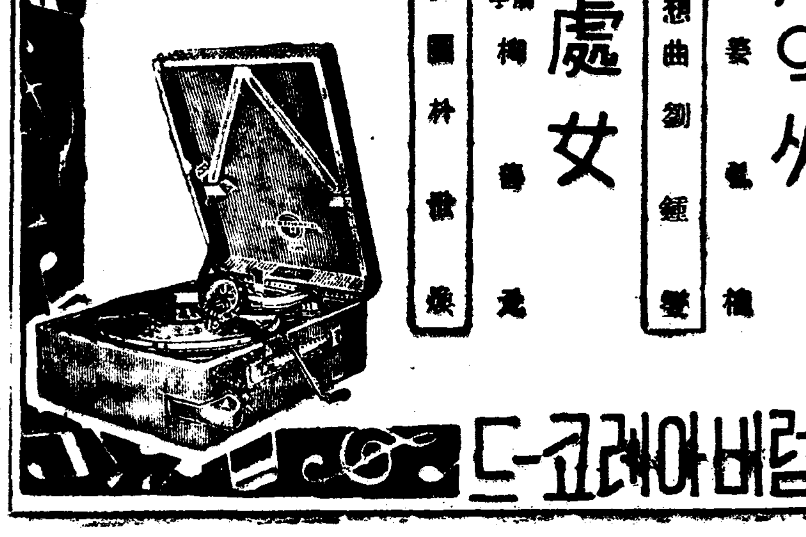

Columbia 콜럼비아의 선물!! 新歌와流行歌와新民謠 열여듧시악씨 洛東江의夏想曲 離別의處女 No. 283 No. 284 콜럼비아레코-드

# 名勝地와 有名商品 推奬 懸賞募集

**懸賞應募規定**

一、此欄에 揭載된 各廣告中에 名勝地及有名商品이 各各挿入되여잇스니 熟讀하신後 ▲名勝地名 ▲商品名 ▲商店名、等을 詳細히記入할것。
一、應募用紙는 官製葉書에 限하고 應募에 制限이업는고로 一人이 幾枚라도 應募할수잇슴 (應募者의 住所氏名을 詳記)
一、締切은 十月二十日限 (當日附郵便消印잇스면 有効)
一、等級은 嚴正抽籤하야 一、二、三、四、五等을 定함
一、當選發表는 十月下旬本紙上
一、答案送處 京城太平通一丁目 朝鮮日報社 廣告部懸賞係

**賞品**

一等(一人) 自轉車、콜럼비아 포터블蓄音機、中志望品一件
二等(三人) 腕時計、京城放送局指定受信機、세-라스케-트及同靴付、高級핸드빽、中志望品一件式
三等(十人) 化粧品세트、따이로드萬年筆、卓上時計、電氣다리미、白銅製仙爐、銀製盒一雙、中志望品一件式
四等(五十人) 石鹼半打、人蔘半打式
五等(二百人) 朝光一冊式
◆賞品은十一月十日까지發送함

---


## 살결을 본바탕부터 곱고히게만드는!

**처녀시대** 명랑한 新女性의 활기와 青春의 꿈을 어엽뿐얼굴에서 찾도록하실여러분!

**가정부인** 시부모 남편세종과 어린애치다거리와 살림사리에 골몰하시는 사이에도 순진한매력과 여염뿜을 平和한 家庭을위하야 꼭보존하셔야 되실여러분!

**직업부인** 매일 분단장을 하셔제되는때문에 분에 겹고鉛毒에중독이되어서 빗갈어 검고푸르며 얼골에 잔리와잔주름 이생겨서 열어버린매력을도로 차즈시라고애쓰서는여러분

여드름・버점・죽은깨・거머로고생하서는분 살결어거칠고 잔주름이만흐며 얼골색여거문분은주저마셔고 레온洗顔크림으로 곳처서자기면어개질수잇는 어여뿐자태를차저주셥서요

**남자제씨** 밤유달어 얼골이거문분 여드름 기름끼 가만어서 고통을 늣기셔는분께서는 다만

**하로에두번 三四分치로로 근본적처료가되야어여뻐집**니다 즉현금歐米각국에서유명한 强力美白素인 活性고로이도硫黃을 동양인의체질에 맛게藥用과화장용에 성공한 『레온洗顔크림』엔 까닭이니세수를하셔는 사이에갼단히치료가되는약으로맛사ー지대용어되고 물들은피부의色素層까저업새며피부영양(호르몬)을주어서살결을본바탕부터히고곱게만들어줍니다

強力美白素

# 레온세안크림

정가: 보통병(약一개월분)……一圓四十錢 / 덕용병(특대병)……三圓四十錢

무대진정
통지하시는대로 조선언문으로쓴 『신가정미안술법』이란책을 거저보내드립니다

★發賣元★ 東京市神田區小川町西三丁目 株式會社 レオン商會 振替東京八八一一番


---


## 感氣鬼神도 대번에退散

感氣解熱 特効藥 **實効散**(실효산)

서절을 차저온감기를 곳처려면 副作用엇는 單一劑로는위험합니다 반듯이胃腸을害치안코 副作用이업시속히根治되는 實効散의服用에 第一!

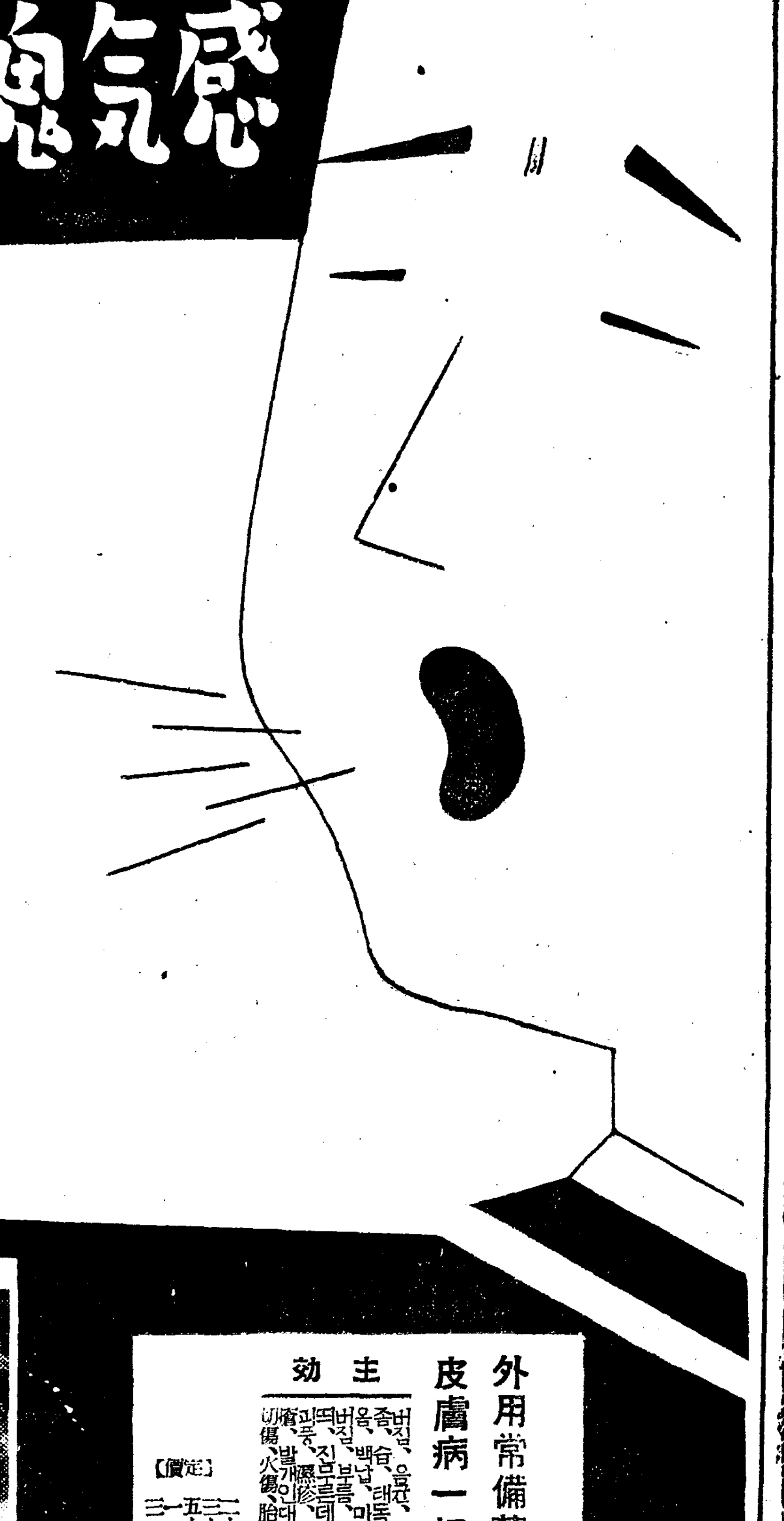

【定價】 十五錢・三十錢・五十錢・一圓・三圓・五圓
全國藥店에잇습니다

東京市神田區明神下 實効散 一二三 本舗 師岡天然堂 振替東京一三七二

外用常備藥 皮膚病一切

主効: 버짐、종기、옴、음부、백선、습진、[illegible]

【定價】 二十錢・三十錢・五十錢・一圓・三圓

# 一二三

慶南居昌郡 搜勝臺

---


## 行樂의 秋입니다・旅行의疲勞에는

慶南 大加川

主効: 肩、臂、腰痛 / 神經痛、류마치스 / 齒痛、打身 / 捻挫、 / 運動後의筋肉痛

定價: 十枚入 廿錢 / 十七枚入 三十錢 / 三十五枚入 五十錢 / 德用七十枚入 壹圓

期於히 慰問袋에는 잇지마시고

결리고 압흐고 疲勞한데는

# ロイヒ膏 (プラスター)

東京品川 株式會社 歌橋製藥所

# 家庭

## 작구만오르는 털담뇨의시세

### 「스테이풀」제품도진보됏다 정말털과엇더케구별할까?

가을도 기퍼갑니다。미구에 닥처올 치위에 대해서 떠뜻하게 덥흘것을 준비해야되겟지요。이부자리도 이부자리려니와 이부자리와함께 겨서 깔고덥고하면 더한층 떠뜻하고 보드러운 담요도 준비하실만하지 안흐서요?

그러치만 금년은 모직물이 몹시 오른데다가 사변으로 말미아마 군수품로 대량 적수용이잇기때문에 일반으로는 물건이 모자라고 또 올것맨는대자 미처 그수용을 멀수업는 형편입니다。따라서 갑도 여니때보다는 매 올라겟습니다。

그래서 금년의경향으로는순털담뇨의 부족한것을 보충하기위해서『스테이풀파이버ー』의 담뇨가 현저히 진출되어왓습니다 이『스테이풀파이버ー』라는것은 소위 인조섬유인데 이것을가지고실을 뽑고 또옷가음을짜고담뇨도 매들고하는것입니다。그런데 이것도 기술이 매우진보되어 얼른보아서는어느것이 정말털이지『스테이풀파이버ー』인지 알기어려울정도에 이르럿습니다。

담뇨의종류를 크게나눈다면 순털로짠것 양의털로짠것 또『스테이풀파이버ー』로짠것 무명으로짠것 이세종류인데 이것들을 간단히 구별하는법을 말슴드리겟습니다。

순털로짠담뇨라고 하지만 담뇨를 짜내는과게상 전부가 다털로된것은 업습니다 거겨로된실은 반드시 며명실이고 여푸로된실이 순털연담뇨를 순털로짠담뇨라고 하는것입니다 그러나 기리로된실은 속으로 푹파무치고 거레털만이 부승부승하게보입니다。

그다음에 털을석거짠담뇨인데 이것을 반모(半毛)담뇨라고합니다。옷감으로 친다면 교직셈이지요 엽흐로된실에도 털과『스테이풀파이버ー』나 며명실이섞거잇는것입니다。『스테이풀파이버ー』로짠 담뇨는이인조섬유만 가지고 짜거나 또는 인조와 며명실을 섞습니다。

그럼 털로짠것은 엇더코『스테이풀 파이버ー』로짠것이나 며명실로 짠것으엇턴가? 그것을 아라보는법인테 여러분도 짐작하시겟저만 열흐로 가루 건너간 실을 뽑아가지고 불에 살러보면 됨니다。

순털로 된것이라면 털이 쪼그랑조그랑 해지면서 노린네 비첫함 동물성의 냄새가 납니다。식물성인『스테이풀파이버ー』라던지 며명은 그냥 화다버리고 별 냄새가업습니다。

그다음에── 다가치 순털로짠담뇨라 할지라도 조흔털로 촘촘히 짠것은 털이 잘안빠지고 보온력도 잇습니다。순털담뇨로 한번 예를 만저보아 촘촘하게 안짠것은 엇쩐지 엉성한기가 잇습니다。그러치만 촘촘히짠것은 부드럽고 겉문한듯하면서도 설채로다라보면 무겁습니다。

그러고 털색치고른것이물론 조흔것인데 오래묵은 털을푸러서다시 짠담뇨는 약문해도 재빗치안나고 더럽습니다。담뇨중에 제일조흔것은 락타털로 짠것입니다 그리고 낙타털은 ...을 물드리게 되엇습니다 말이자면 진한회색빗치나 고동색 빗치겟지요 그러나 요근래는 일반의 겨호에따러 일부러 제통빗즈로 물드리고 혹진분의빛을바아내놋습니다 요근래유행되는 비즈로는 국방색(國防色)이랍니다

『스테이풀파이버ー』의 담뇨가요새 째한영바고잇습니다모양도 그럴듯한데 동록부흔것 류원으로부터 구원가량 합니다

순털로짠것은최고입배오십원 쯔리도잇지만 어런것은 례외고보통은 한벌에십원이상 어삼십원입니다。두폭연합것으로 선원 십오원가량의것에 제일잘팔린다는데 어것은 털을석거 짯것입니다。

올겨울에는 담뇨값시 오르면 올랏지 지금보다 나릴 뭇신제는안습니다。될만하신다면 그때보다 지금이 낫겟지요

## 여름동안에 약해진심장

### 몸조섭을해야합니다

해수욕이나 등산으로 여름을 난사람은 여름동안에 무서운더위와싸워온까닭에 심장이대단히 약해젓을겁니다。그리하야 요사히에 벼로소심장에지장이 현저하여집니다。더욱그래이사람에 걸기란도됨며면 더 위험하게됩니다。

여긴은 심장의활동이 더위와 싸우기위하야 긴장하고 활발하다가점에도라와선 철도덥도안한 계절를 매지하면 심장의긴장과 활동이느려지는 때문입니다。담배를 피우고 술을마시고 좋켜피작를 만히먹는사람에게는 더욱심장이 허약해집니다

운동과해수욕 그리고 등산을 급격히하면 심장이 비대해지고 근육에 변화가생겨서 소위지방심장(脂肪心臟)이라하야 아조엽처나게 심장이커집니다 스포ー츠맨이나 등산가의심장은 처음에는 굳세여질지몰라도 그뒤에 여름동을 계속하므로작고 약해지는수가잇어 조사에의하야판명되엿습니다。

스포ー츠의 심장이상을 나타내는것으로는 경주가 제일해롭고 그다음이야구 그다음이유도 거게제조할것입니다

심장을 튼튼케하랴면 비타민 ㅂ를 만히섭취해야합니다。

## 치차리오

### 속력

빨리 뛰기로 말하면
새람도 말이나 개만
은 하대요。
그러처면 사람은오래
빨리뛰저를 못하니까
노려다는 말을듯습니
다。
그셈으로 말이、기차
보다 빨라도 기차는
하로에 천리를 가도
말은 못갑니다。

(공동사촌 정영철)

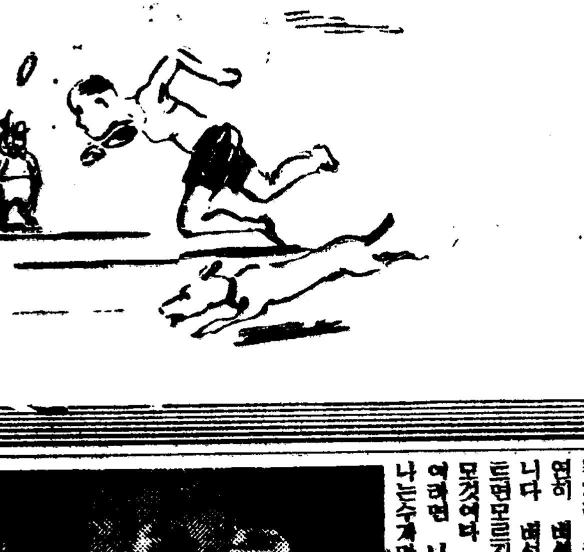

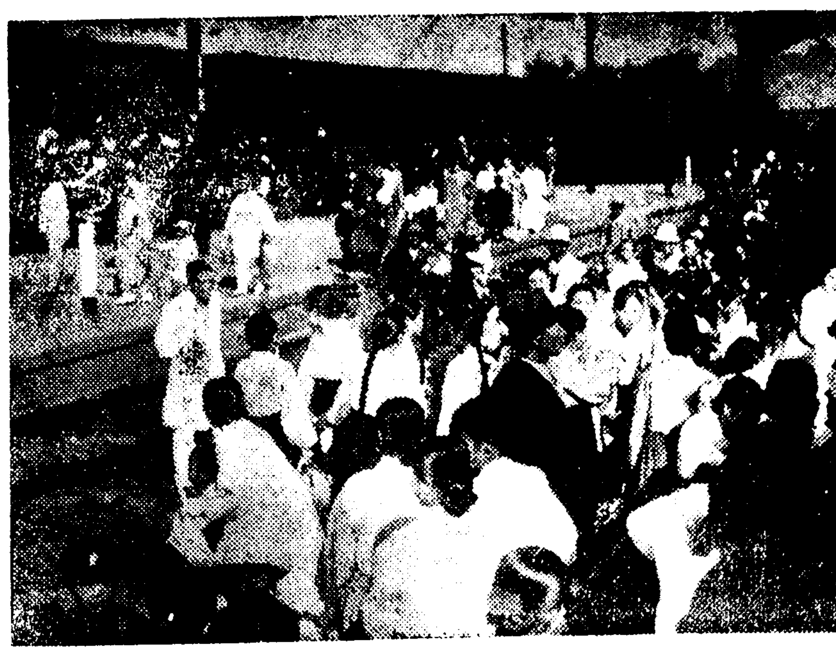

# 朝鮮日報社서主催하는 家庭婦人『들노리』大會

살림사리에 얽매여 여가야 엇젯습니다마는 가을도 저벌 거퍼지고 날세도 좃습니다 이런게 때에서도 하로를 들을 차보시지 해마다 쌈바지이지 업는 『조선일보』주최 자정부인들노리대회』에 참가하시지 안흐시릿가

**時日 十月十日(日)** (雨天順延)

아침 여덟시까지 경성역(京城驛)에 아프로 모여주십시요 한양 세간어에 안오시면 미안하지마 모시겟지 어렵습니다。갈때는 午前八時五十五分 京城驛을 떠나서 九時二十九分에 議政府에 到着 올때는 午後五時二十二分 議政府를 떠나서 午後五時四十六分 京城驛에 到着하야 거기서 곳解散

**場所 議政府直洞** (驛에서步行으로二十分)

서울근처에서 별안경으로 유명한곳이며 또한 산수조키로 유명한데까지도 울다고들하는데입니다。

**會費 (定員二百名每人八十錢)**

(가) 회원은 부인에게 한합니다

(나) 점심은 각각준비하시고오서야합니다

(다) 어린애기는 될수잇는대로 데리고오시지말도록하는게 조흘것갓습니다 그러나 꼭데리고와야 하겟다면 차표를 따로사서도록 하십시요 그러나 회원의 자격은업습니다。

**申請期限 (十月八日正午까지)**

신청마감은 그전 전날인 서울팔일 오정까지 회비를가지고 조선일보사 업부(營業部)로 오서여서 신청하세요 회원증을 바다가지십시요 한번 신청하야 드린 회비는 참여하시지안터라도 물러드리지안흡니다 당일정거장에서는 절대로 신청을받지안습니다。

**餘興**

재미잇는 가운데도 재미잇는 경기와 보물찾기가잇는데 일등 이등 삼등 등수에따라서 갑니가는 상품을 드립니다 그리고 특별경기에 세『×××』를라는데에는 누구나 눈어휘둥그래집니다。(아즉발표는 할수업습니다마는) 상품을 드립니다。

## 무엇어다를까 독잇는버섯

### 전해오는말은못미들것 남다아는것을먹자

들로산으로、요맥제 하여영양ー순어니다。계절이꼬려나 철구들끼리 하로를 질겁게놀다가저연히 버섯이뜨는데 손이거기엿습니다 버섯모리를 잘아는사람가트면모르지만 그러치도못하고야모것이나 송예로알고 따는사람여러면 나중에어것을먹고 큰일나는수가만흡니 특히주의해야될니다。

버섯의 종류는굉장히 만흡니다 따러서 보통사람으로 얼일히그이름을 안다는수업스며 독여잇고 업는것도알기어렵습니다 그저송이버섯 참나무버섯、차리버섯 느름나무버섯……이외가지면 잘알고그러것이나 께다면분제야먹지만 먹는버섯은 이외에도 만히잇습니다

전부터들말하기를 독잇서못먹는버섯이먹물란도 먹는버섯은아무리게먹어도 상관업다고 해왓습니다만 실상이 먹는버섯도경우에따라 중독되는수가 잇습니다 버섯의조류가원악만코 독엿는 그성분도 우리의 미각취각에 아무러치 안흔것이 만흐니까 예말을 그대로 미틀수는업습니다。

버섯의 줄거리가 축축잘찌개저면 독이업다 이와반대로 줄거리의 질이롤러 기리로쪼개지지안코 조각이 떠러지는것은독여엇다해왓습니다。그러나독잇는버섯중에는 줄거리가 섬유질이되여 잘쪼개지고 질긴것이잇스며 먹는버섯에도 줄거리가 허버허버한것이 잇는즉 이런말도대중이안됩니다。

그리고 대가리와 줄거리를조가리으로 눌러 물크러트린때해도 잘변되는것이 독업다는말도 허망합니다。

그다음에 냄새남몹것은 독잇다는말이 전해옵니다。원래독이업는 먹는버섯이라도 속어썩어 남분내가 날지경이 된것이면 독소를 품것이니까 먹어어위험합니다。

이러케 상한버섯이 아니고라도 버섯본래의 냄새를가진버섯에 독잇는것이만흡니다。그중에 더한칭 이상한냄새를 피우는거들이잇는데 원낙냄새가 이상해서사람들이 자연히안먹게되니까 피해가적습니다。

그러나 먹는 버섯처럼 썩조흔한냄새를 피우는것에도 어떤것은 맹렬한독을 가진것이잇스니 마음을노흘수업습니다。그리고어쉬져 잇스면서도 맛잇는 버섯이잇는데 지나요리에쓰는 죽손(竹蓀)이라는것도 그것입니다。

벗깔이 빨가커나、누르거나、파ー라커나、자주빗이난것은 독이잇다고들합니다。사실독잇는것이만흡니다만 독업는버섯에도그러한갈종을 가진것이 더러잇습니다。

그리고 독잇는버섯은、입에대기만해도 죽는줄알지만 그러지은아닙니다。혓끝에대여 좆맛을본다고해서 위험한것은아닙니다 오히려 버섯을 맛을보고 독이잇고업는것을 구별하게된다합니다。

## 콤팩트에도 시국조

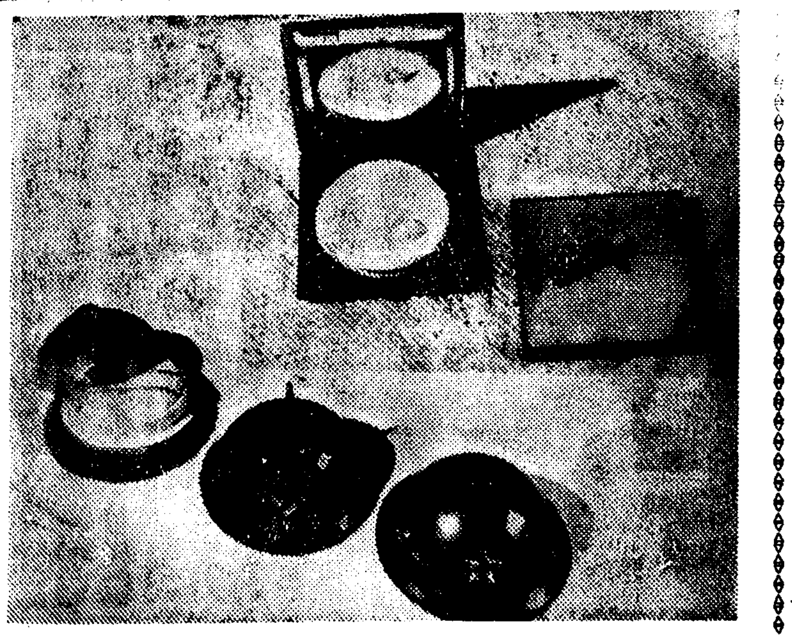

변상의가을이라 모든일용품 물건에도 시국색이 그러타나는 시국조(時局調)가유행하는 부인네가 조석으로애용하는『콤팩트』까지 이엿향통입어 전에볼수업는 새모양의것이 나타낫습니다 노란바탕에 새롭한빈건물를 비행기를 이러케저러케 도안화한것도잇스며 일본바탕의 팩트라고해서 국인들이 쓰는쇠투구모양으로 맨든콤팩도나타낫습니다

## 엇대요 어런체경은요?

이런체경도어습니서요。이째끔 동그란석경이 한창인대 좌우쪽으로 열되서있는석경은 어느편으로든지 뒷모양을 봐볼수가잇습니다。…… 벌치게요

## 中篇小說 人生特急 【2】

盧春城 作 崔根培 畵

### 歸國 (二)

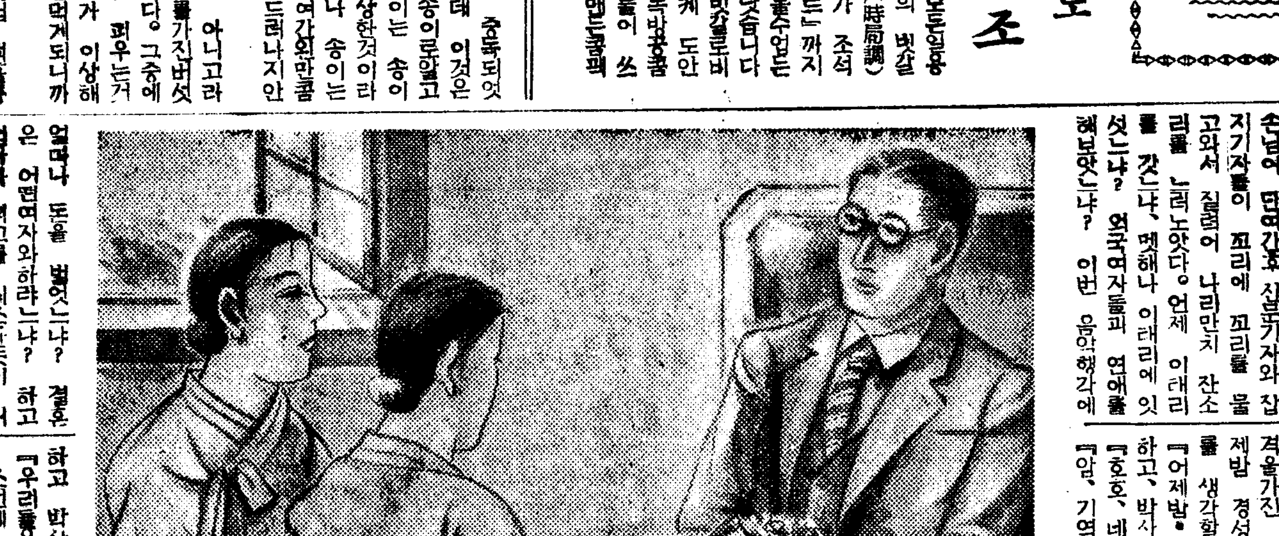

오월의 아침은 서늘하엿다。누리에 매캐는듯하엿다。는 서울에 연하여 무지개를 원연대(延帶)옷지고 한측빗보다 저바탕에 나무가지우에 자곱빗 따르동 경성역의희교 민료장 바깥에 중동령지낸 오박사는 천강히후고 얼어낫다。오월은 꼬의 안덜을 예시하는듯하여 매우 거룬여 조화다。

아정보려 손님들은 모여들엇다。오박사는 소피ー드로 양치와 세수를하고 조밥을 먹은후 발문개을 맛기시작하엿다。멧멧 손님이 닫어간후 십분기자와 잡지기자들이 끄리에 끄리를 물고와서 질럼이 나리만치 잔소리를 느러노앗다。언제 이태리를 갓느냐、멧해나 이태리에 잇섯느냐? 외국여자들과 연애를 해보앗느냐? 이번 음악행각에 얼마나 돈을 벌엇느냐? 결혼은 어먼여자와하라느냐? 하고 걱정괴고를 취조하듯이 서서는 활발한데도로 일일이 대답하엿다 불란서를 거처 이태리를 건지는 십여년이고 이태리여자들의 편지들은 간호박어보앗고 어먼한행각에 돈신면 원어나 벌엇고 결혼은 조선여자와 하겟다고 구수하게 잘대답하엿다。이렁게『쩌날리스트』들을 쳐리하기에 실로 땀이흘럿다。

오박사는 그들이 도라간후 포켓에서 수건을 꺼내여 이마의 땀을 씻스며 창밧을 내다보앗다 정원에는 작약꽃처 봉오러저지고 단풍이 고은 저물들못쏫다 …… 소리가 헌가허 들렷다。

…… 하고 박사는 빗긋이 우섯다。

『우리들은、선생님가튼 천재가 조선에 난것을 더업는 행복으로 생각해요。』

하고 다시말을이여

『저번 동경서하신 음악회에 선생님의 독창을 라듸오로 들엇는데 우리괭들은 그만 취하고 말엇어요。』

영순은 살작 얼굴을 붉혀면서 고개를 숙엿다。가륵하고도 조화된 얼굴에는 일종의 풍만한빛이 떠돌고 히고 풍한한듯 살빗은 그의 순결을 말하는듯하여 오박사의 마음을 여서서로 잡고야 말엇다。박사는

『뭘 어데 그러케 칭찬할것이 잇습니까?』

『원、천만에……어쨋든 선생님의 편이랍니다。』

하고 결혼을 뭇엇다。……

독하고고 예번 녹크가 엿든후 문이 밧긋이 열리며 두여자가 행하가리 들어왓다。그들정도자 선생에게 경례하듯이 되게를 숙이며、

『언제하십니까?』

하엿다。그리고 탐스럽게된 미한부치웃손에 들고、

『선생님의 귀국을기뻐합니다』

하고、박사의 테불에 꼿을 노앗다。

『감사합니다。』

하고、오박사도 정중이 인사하엿다。얼른보아 아름다운、여자들이엿다。그중에 조금새 가리 경쾌하고도 세련되고 고상한품격을가진 민영순──박사는 어제밤 경성역에서、그와의 억수를 생각할수가 잇섯다。

『어제밤·역에서 뵈웟지요』

하고、박사는、말문을 열엇다。

『호호、네、기억하십니까?』

『암、기억하지요。』


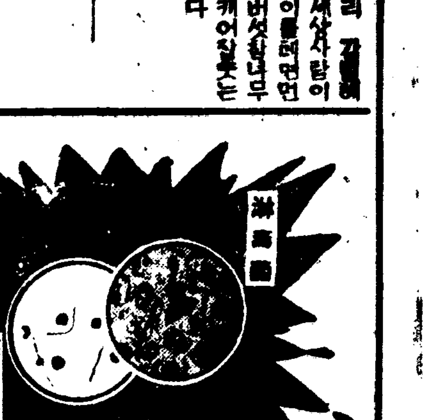

# 아십니까 瘀血의害毒

『病毒、體毒、酒、煙草의毒으로이러나……』

草木이 시들때에 여러가지病이 생기기 쉽다는것은 여러분께서 充分히아실레지요 마는 왜發病하는가 그理由를 簡單히 說明한다면體內깁히 潛伏한病毒과 父母에서바든 遺傳毒 或은 젊은血氣의 過失에因한 感染毒에 日常조아하는酒、煙草毒等이 添加하야 多年間血液을 濁하게해서 夏痩、여름타는 症勢等으로 抗病力업는虛弱體는 近頃의 外氣의激變에못견듸여 自覺症狀을 表面에 나타내서 發病의前兆로되는것입니다。그런데 이病原을『瘀血』이라고하야 이것을 排除하는것이 治病原則이라고해서 治療方法을研究한 古方醫學을 現代醫學의 基礎우에 再檢討한結果 穩健히 排毒、順血의兩作用으로 快癒의 病狀을 快癒케하는 新療法의創見에成功햇습니다

# 묵은病毒잇는이는

## 이것이다라는好判밧는新療法

### 頭重、耳鳴、肩臂痛이나고 手足과腰部가저리고압흔

前述의 病源『瘀血』을 從來 如何히治病의 實驗을내서 若干는蛭과 吸角에依한 瀉血法이나 破血劑타는 瀉下劑等으로 治療햇습니다 마는 어느것이나 若干의 副作用이 同伴하는 欠點잇슴을 痛感하고 當硏究所에서는 古醫學의治療原則을 基本으로하야 이것을 近代科學化해서 內服藥을 創製하엿는데 묵은病毒잇는이나 血壓놉고 腦溢血의 念慮잇는이들부터 이것이다라는 好評을 밧고잇는『瘀血療法』이 當硏究所로 申込하는분께限해서 無代進呈하는『ふる血療法』一讀하기바랍니다。

## 病毒으로괴로워하든流産이

櫻井縣 西永とし系

二三年前에流産으로 苦生하든때문인지 나도 만치안흐데 머리가 무겁고、上氣、眩暈와足腰가 압흐고 身體가虛弱해저가는것 가더젓습니다 마는 フルチ錠服用한 뒤로는 大端한 差效가잇습니다

## 묵은病毒에因한 頭重、耳鳴、肩臂痛이漸快

新潟縣 河島眞砂雄

(前略) 病毒은 感染當時의 治療로나엇다고 생각햇더니 昨年春節부터 身體가무겁고恒常 氣가울렁울렁해서記憶、根氣가 적어지고 頭重 耳鳴 肩臂痛 等으로 괴로워하엿스며 때로는 手足이저러고압흐며 겨거다가 몸숨 부를까재 여기저기나서 괴로움은 말할수업섯습니다……偶然히 問病온友人으로부터 フルチ錠을 服用해보라는 말을듯고半信半疑로服用해보앗더니 조금差效가잇는듯하기에 繼續해서 服用中이온데 只今에는 頭重、肩臂痛과手足이 저러든症勢에 大端한差效가엇습니다。너무 簡單합니다마는 今日까지의 經過를올립니다。

前東京吉原遊廓病院 小野良用先生創製

排毒과順血에 フルチ錠

主效 梅毒、淋病、婦人病、血壓亢進、動脈硬化、心臟病、中風、リウマチス、神經痛、ヒステリー、便秘、常習頭痛

價 一圓二十錢 三圓五十錢 五圓二十錢 (全國有名藥店에잇슴)

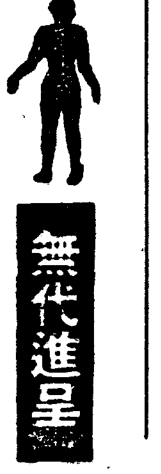

無代進呈 古醫學을再檢討 (四六判美冊子)

病毒排除 血液循環とふる血療法

◆어러한症狀인분은 꼭一讀하라

▽頭重、耳鳴、肩臂痛、手足이저리는분(中氣、神經痛)

▽動悸、숨이가쁘고、寒汗、冷汗으로苦生하는 心臟病인분

▽便秘症이잇고 부종으로苦生하는분(梅毒、神經衰弱)

申込所 東京市京橋區西八丁堀二ノ十 古醫學硏究所

電話京橋(55)二五八四番·二六三八番 振替口座東京六五三〇八番

葉書로申込하면 곳付送



優美館 電光二九五 — 南風の丘 高田浩吉 主演 / 醉ひどれ武勇傳 / 안도라 名匠노ー만다 氏大作品 / 闇夜의颱風 / 夢ウツツ 田中絹代 小林十九二 主演

第一劇場 電光一七五五番 — 怪盜黑頭巾 / 朝鮮歌舞會上演!!

光武劇場 — 支那事變特報 京日、大每、朝日、讀賣 以上各社뉴ー스 / 町內の看板娘 / 桑港

團成社 — 『눈물을건너온幸福』

東洋劇場 — 『거리에서주은淑女』

## 批評技術論

柚木兒

批評의 精神이라는것은 어떠한 意味에서든지 한개의 時代的指導力을 가저야하는것이다。그럼으로 이러한 批評의 精神이 旺盛하게 活動하자면 무엇보담도 먼저 事象에對해서 批判할自由와 能力이업서서는 안되는것이다 그러나 批評에잇서서 어떠한 批評의 自由와 能力이 喪失되면 사람들은 批評의 精神에 對해서 關心을 하는대신에 批評의 技術에대해서 關心을 더만히 가지게되는것이다。

[illegible]

## 學藝

## 朝鮮文學의現階段

─混亂과懷疑와不安의時代 ④

朴英熙

唯物論者냐? 아니다。唯心論者냐? 아니다。그러면 무엇이냐? 唯物論에도 肯定치못할 무엇이잇고 唯心論에도 滿足한 解答이 업다고하는 이曖昧한 態度와 自信업는 不健康한狀態가 作品가운데 低徊하고잇다。

그들은 文學을 文學圈外에서 理解되려는것을 肯定치 아니하면서도 文學的領域內에 머물러잇기를 躊躇한다。이러한 不安가운데서 文學은 漸漸 孤外되면서 잇다。

그結果로는 自我와 個性이 獨在的 地位에 잇지못하고, 恒常浮動하야 標準이 업서서, 늘무엇에 依存하고 從屬하려는 消極的 態度가 그들을 支配하고잇다。따러서 文學的作品에서, 우리는, 作家가, 生活에對한 鋭利한 觀照와, 人生觀에對한 智的啓蒙에 接觸할수업다。

作家는 人生의『最高의先生』이라는 말은 이미 지내간 옛말이된것처럼, 現今의 作家들은 人生에對하야 아모러한 敎訓도 주지못한다。나는 혼이 作家가 아닌 다른知友들과 文學에 關한 이야기를 시작하면, 언제나 그들이 不平을 말하는것은, 近間의 朝鮮文學에는 人生에 對한 아모런 敎訓도 업다는것이다。

近間의 作品을 보면 作家가 무엇을 말하려고 作品을 썻는지 알수업는때가 만타。어떠한 局限된 生活의 素材를 羅列하고잇을뿐, 文學이 形成되는줄로 생각하는듯하다。當面한 이作家들의 作品에는 늘 不安과 焦燥와 懷疑로서自

創作되는 作品에는 구석구석 차저보아도 한구석에나 文學다운데가 업다。文學은 窒息한것이 아니라 荒廢하여젓다。그리해서 그들은 古典文學의 遺産을 부르지젓스나, 그遺産을 바다드릴 마음의 準備가 업다。말뿐이고 實行이 업는것이다。古典文學의 遺産은 무엇을 말하는것인가?

[illegible]

## 센티멘탈論

◇現代과센티멘타리슴 ③

崔載瑞

센티멘타리즘이 現代에 잇서서 人氣가 업는것은 압서말한 바와갓다。그러나 以上에列擧한 概念規定에 비추어볼때 그非難은 期必코 正當하다고 할수업는 境遇가만타。假令 十六七歲少年少女의 純情과 子息에 對한 어머니의 愛情과 犧牲的行爲에 對한 感動과 故土에 對한 懷着가튼것을 함부로 센티멘타리즘이라하야 非難한다는것은 誠實한 批評의 取할배가 아니다。讀者에 要請되는 情緒나 情操가 作品안에 提示된 具體的사투에이숀에 依하야 充分히 統制되고 指導되야잇슬때엔 그리고

[illegible]

## 雜記帳

인테리의弱點인 어×一×面 (두뇌의에피소드)

흔히 세도사람이 처음으로 서울을 오면 서울의 惡少들이 南大門을 구경하엿느냐고 뭇는다。구사람이 그거야 보고 말고 하고 對答하면 南大門이라고 쓴 懸板을 보앗느냐고 다시 캐처 뭇는다。[illegible] 南字가 第一 잘되엿다는등 大字의 파임이 잘되엿다는등 筆法에 對한 自家의 見聞까지 늘어 一場의 說明을 베플게 된다。그런데 不幸히도 南大門의 懸板은 南大門이라고 쓰지 안코 崇禮門이라고 씨잇다。結局 그들은 惡少에게 한동안 웃음ㅅ바탕이 되여야 할 運을 스스로 招致코 만것이다。그러한 일은 시골뚝이에게보담도 [illegible]리에게 오히려 더 만치 안할까? 分明치 못한것을 아조 定義나 하고 섣불어 아는체하는 그것은 오늘날 우리의 通弊가 아닐는지? 夏目漱石의 文學論ㅅ속에서 보엿다고 記憶되는데 일즉 어떤 學者에게 가서 Bunsen의 近著 Malleability of Light라는 것을 보앗느냐고 물엇더니 [illegible] 對答하더란다。Light는 光이오 Malleability는 展延性이니 光의 展延性이라는 뜻으로 Bunsen의 著作에 그런 것은 업다。[illegible] 또 이것도 文學을하는 사람이라면 [illegible] 불란스의 한 新聞記者가 [illegible] 歷史上有名한 人物들을 대어서 各界名士에게 그 紀念事業에 對한 寄付를 請하얏더니 [illegible] 疑心이 업시 모다 도통을 내더란다。[illegible] 自己의 無識이 暴露되기를 念慮야 차마 그疑心을 表現치 못하고 만 것이다。그들의 그런 一面을 新聞에 公開하야 一代의 名人들을 [illegible] 新聞記者가 그야말로 [illegible] (鐵山)

## 深秋閑怨 ❶

蒼白한달빛…◇

### 부헝이 우는 그믐밤

### 박꽃을따다고怒해서가버렷나?

崔貞熙

가을밤달은 용히 悲劇을 살킨 밤을 채저다 [illegible]

[illegible]

## 科學

## 潛水艦의將來

◇…水素機關이란무엇?

(上) 閔正勳

列國의 潛水艦은 歐洲大戰을 契機로 해서 實戰의 經驗을 參酌해 가지고 互相競爭한 結果 本來의 特異性을 일허 버리고 漸次 相似하게 되야 가고 잇스나 아즉 어떠한 一面에 잇서서 다各各의 特長을 가지고 잇는것이 事實이다。米國은 一九二五年以後 五個年間 每年 六隻式 建造케 되야 잇고 英國은 一九三〇年以後 每年 三隻式 建造케 되야 잇고 佛國은 大戰以後 每年 若干隻의 潛水艦建造費를 議會에 要求해 왓스며, 伊太利, 獨逸도 다각 [illegible] 近年에이르러 蘇聯까지 東洋海域에다가 五十隻 以上의 潛水艦을 가지고 잇서 各國의 潛水艦建造競爭이 날로 [illegible] 技術의 向上도 어느程度까지 極秘에부치고 잇슬 것으로 各國潛水艦의 長短을 具體的으로 들어서 말하기는 勿論 不可能한 일이다。

그러나 潛水艦의 艦種 巡洋潛水艦에 잇서서 水上二千噸乃至二千八百噸에 達한다。潛水艦은 各種性能의 向上을 爲하야 排水量의 增大가 必然的으로 問題되나 그때문에 가장 重要한 水中運動性을 犧牲할수는 업서서 自然히 排水量의 增大와 各種性能의 向上에는 限度가 잇는 것이다。現在 潛水艦의 缺陷은 水上水中을 勿論하고 潛力이 빠르지 못한것이다。그것은 水上航走에는 內火機關을, 水中航走에는 電氣機關을 써야 되기때문으로 언제나 어느한편은 쉬게 되는 까닭이다。水上速力을 느리자면 [illegible]

[illegible]

(사진은 英國水雷艇×一號)

## 漢詩

題秋夕

押明

三等之三

大邱府外新川洞 具正會

一年今夕月偏明
秋已居中百穀成
羅代伽俳仍作俗
廣陵燈燭尙傳名
香風畵閣笙簧動
宿莽荒原哭泣生
白首幷州蕭瑟客
每當佳節倍鄕情

## 北關報告

◇厚時嶺을踏破하고서 (下)

李燦

나는 다시 그를 처다보지안흘수업섯습니다。그는그제야 자리스기를노코 수줍거리드니 어색한 구조로「차지안흐세요」하는군요。[illegible] 예뻐장한분이엿습니다。나는무어라고 대수구할가할 엇습니다。그러나 말은 나가다 그만 입깟테 걸려버리구말엇습니다。그는 무안한뜻 고개를 떨러트리고 나려감니다。나가기는 나갓스나 그가 영가버린것은 아니엿습니다。바밧게 엇다처진 문簫으로 서잇는 그의 [illegible] 보엿습니다。

[illegible] 차게 문이 마저 다처젓습니다。그소리, 나는 거기서 [illegible] 三年은 아주도 어수룩하다면 [illegible] 深深山谷을 동무하야 가며 [illegible] 은 어떤 머슴군의 어여어거한 층 더하엿습니다。

그는 父母兄弟도 업는 외로운몸으로 일즉이 열살때부터 머슴사리하야 요동안 傭錢이모흔 總財産 一金七十餘圓을 던저 距今 五年前 近村 어떤시악씨를 안해로 마지햇드랍니다。勿論 그돈으로 사오쟈이지요。爾來 그가 갓살흔、그색시가 스물둘의 이듬까지 별일업시 夫婦共榮하며 [illegible]

그색시를 그오래버니 되는者가 어떤때스군에게 팔아서 同居를 시작케하고 그의所有인家屋조차 그자로써미암아 맨사람의 손에 넘어가잇드라나요。民籍도 안올리고 [illegible] 그오라버니되는자 손에 맛기어두엇다며 면번 가서 힐난하다 애꾸진때만 어더맛고 마지못해 駐在所로 자는길이라는군요。나는 아픈 다리도 쉬일겸 면번이나멋번이나 길가 나뭇들에 걸터안저 그의 이애기에 귀를 거우리며 억히 그의얼굴을 바라다보군하엿습니다。

이애기는 이가튼 그의印象이것드라 한결 눈물겨웟습니다。나는 그를 利害계할 어뮤런 智慧도 넘수업는 自身의 無智를 은근히 嘆息하며 실어시 이런 말을 건너보앗습니다。

「그래 만일 집은 다시 못찻는다드라도 안해가 도라와지면 데리고 살레요 또 당신안해가 그오래비만 어둘너 놋는다면당신한테로 도라올상십소」

그는 더생각할 나위도 업다는듯이「그럼요」데리고 살지요 그리고 그거ー마음이야 변햇슬리잇소? 오래비자식 따문어지요」

오 어되까지 善良한 爲人이냐? 그리고 [illegible] 너는 幸福하다…나는 누군가의 말을 입속으로 되푸리하엿습니다 아무리 [illegible] 여자라도나히 스물에 세상각만 업다면 그리수히多年間 情든이를 버리고 남의품에 몸을 맥이겟슴니까 北關엔 이처럼 우리들의 想像밧의 이얘기가 얼마든지 잇을겝니다

─九月八日 於國師─

## 新刊紹介

◀KOREA ESPERANTISTO 第一號(季刊) 發行所 京城府城北町一九〇 朝鮮에스文化社 振替京城一六一二二番 定價三十錢 送料二錢 販賣所 京城府寬勳洞 東光堂書店 振替京城一六一二二番

◀國際觀光 第五卷 第四號(年四回) 鐵道局國際觀光局內 國際觀光協會 定價三十錢 送料六錢

◀靈光 第五十五號(月刊) 發行所 華天西塔寺 靈光社 振替華天八四八番 定價一部五錢

◀朝鮮銀行會社月報 六月分 發行所 京城府南大門通二丁目一〇 朝鮮銀行 定價五十錢

◀監理會報 第六十四號(月二回) 發行所 京城府冷洞 [illegible] 振替京城一八三七三番 定價一部五錢

クラブ白粉 (구라부)

ホルモン配合

### 特長을살리는 榮養白粉

白粉이라고 일홈만부튼것이면 엇던것이나 다가튼 効果가잇다고 생각하세면……큰失手、粗惡한것은도로혀살을 거칠게하고「白粉꺼풀」「化粧거침」의原因이됩니다。또外來品은……엇전지 日本婦人의살빛과潤에꼭맛지안는遺憾이잇습니다。그런點으로 호르몬配合의 구라부白粉은安心되고 特히專賣特許의吸收增進劑의힘으로 只今까지의 女性호르몬보다 一層强力한 綜合호르몬이表皮에서 吸收되야 內皮組織의榮養에되는故로 化粧을하면 할수록 젊고이뻐지며 게다가色調粒子、潤氣잇는點으로도 日本婦人의살결을 基調로해서 만드러진만치 潑溂하게얼골의特長을 發揮해서 젊음과 健康을增進식힘니다

구라부式 호르몬化粧

한얼골로이러케러여가지表情이됩니다!

ホルモン含有 クラブ乳液
于先 綜合호르몬含有로 評判이잘어지는 化粧水구라부乳液을 脫脂綿에적저서 얼굴에서 목덜미까지 淸拭하심니다。그러면 毛孔속으로 [illegible] 脫脂綿이 새거머케되며 只今까지 [illegible] 보슬이 整齊되야 色調어조아지는것을 아실것입니다

ホルモン含有 クラブ美身クリーム
다음에 白粉下로는 勿論덧꺼풀 防止의効力이잇는 綜合호르몬含有의 구라부美身크림을 [illegible] 발라주십시요 그러면 特히 구라부白粉의 [illegible] 終日化粧이밀리지안는 高雅한化粧이됩니다

ホルモン配合 クラブ白粉
그우에호르몬配合의구라부白粉 [illegible] 구라부白粉 [illegible] 저주시면그만입니다

# 演藝 娛樂

## 聖林의 씨ー즌에 다시피는 名花들
### 쇄ー러ー와、안나스텐 大作에 主演한다고

往年의 人氣名花 두사람이 最近 聖林에 다시피기로 되엿다 첫재『노ー마·쇄ー러ー』는 昨年九月 夫君 아ー빙·살버ー그 監督과 死別한以來 一時 銀幕에서 引退해서 沈默에 가가운 生活을 하다가 마츰내 最近에 와서 銀幕에 更生하기로 되엿다. 復歸第一回作品은 메트로에서 製作하는 佛蘭西大革命映畵(題名未定)인데 彼女가 斷頭臺의 이슬이되여 떠러지는『안토와네트』로 扮裝을하고 퍼ー러ー로ー레이가 루이를 演하게되엿다 둘째 一九三四年 허ー리웃드에서『結婚의밤』에 主演한以來 英國으로 건너가잇든 露西亞出生의『안나스텐』은 最近『허ー리웃드』에 도라와다 허ー리웃드 復歸第一回作品은 메트로의『最後의鍵』으로 決定하고 에드와ー드로빈손을 相對役으로 主演하게되엿다. 夫君 유ー진·프랑케監督이 메가폰을 들기로 內定하엿는데 프랑케監督은 다시 스텐을 主演으로해서 메로드라마의 豪華版을 製作할 計畫이라고한다

## 時局뉴ー스映畵 府民館에서公開

日本藥業界에서 有名한 賞勝藥와까모토本舖에서는『時局뉴ー스와까모토聯隊』로서 第二次朝鮮宣傳隊를 보낸다는바 四、五兩日間 晝夜로 府民館에서 愛用者優待會를 하기로되엿다는바 入場券은 各藥店에서 呈上한다하며 今後의 日程은 春川六日 開城八日 海州九日 平壤十、十一日 鎭南浦十三日 新義州十五日 元山十八日 咸興二十日 興南廿一日 城津廿二日 羅南廿三日 淸津廿四日 雄基廿六日 羅津二十七日 浦項卅日 慶州卅一日 大邱十一月一日 馬山二日 釜山四日이라고한다

## 올림픽選手 또 말과 競走

올림픽選手 오ー엔스가 일직이 말과 競走한일이잇서서 人類의 冒瀆이라고 世界의 冷罵를 바든일이 잇지마는 그래도 懲戒를 하지못하고 今番에는『라운스』가 말과『하ー들·레ー스』를했다. 距離는『라운스』가 제일 得意로하는 百二十碼 말은『로미ー로버ー트』라고하는 障碍物優秀馬이기는하엿스나 아모리 相對가 올림픽選手인줄은 몰랏든지 全力을 다해서 뛰엿스나 二呎의 差로 말이 지고말엇다。그야 陸上競技規則에『人間이 말과競走를해서는 안된다』는 條目이 업스니 무슨짓을해도 關係치안흘일이지마는 이러케되고보면 萬物의 靈長이니 무엇이니하는 人類도 極度로 墮落된 一例이라고하지아니할수는업슬것이다。그러면이러한 珍怪의 競技가 생긴곳은 어데이냐하면 누구나다 짐작할일이지마는 亦是 뚱딴지는 米國의 南部에 잇는『차타누가』라고 하는데서 생겻다고 한다。(騎手는 존·헨리ー)

## 英國에서 裸體主義流行

一絲不纏의 全裸體로서 男女가 山野를 跋涉하는 原始人그대로의 生活을하는倶樂部는 米國이나 獨逸가튼데는相當히 만흔모양이나 太陽浴을 하는 裸體가 적다는것을 理由로한때문인가 近者世界一의紳士國으로 自他共許하는 英國民ー론돈市民間에도 이風潮가 漸次昂騰하여서 론돈市의內外에는 昨今多數한 此種의喫茶店과 倶樂部가 생겻다고한다 그래서 同市의 警視廳은이것을 엇지할지 퍽걱정을하고잇다고한다。男女의 倶樂部員은 全裸體로 茶의써ー비스도하고 來訪者와 面接도함으로 아주 開放的이여서 明朗하게 人間同類끼리 祕密을가지지안흔 美點을百퍼ー센트發揮하고잇다고한다 다만이나타의裸體主義는 諸外國과가티 野外에서行해지는것이아니고 限定된屋內나 庭園內뿐임으로 社會의一般風紀上 惡影響을밋치는일은업다고한다 이러한것이 英國서잇슬모혁한일이라고나할까。

## ◇博議大集 4 【昨週解答】

一 兵一六 一 兵一六
二 馬二三
三 兵十一 兵十二、
四 象一五 馬一七
五 兵十一 兵一二
六 馬一六
七 象六 兵一五
八 兵一四 象一六
九 三呼將 決勝
(博議係)

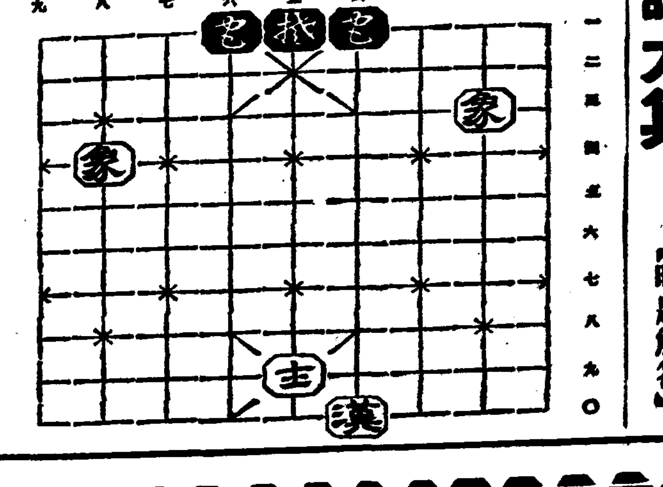

## 라디오

### 五日 (火曜)

◇午後六時 라디오 빼타이에티ー『저울의노래』柳基興作曲 京城童謠劇研究會
◇同六時廿五分 어린이新聞
◇同六時卅分 講演『金의害毒』養正高普 崔在鶴
◇同七時四十五分 特別講演『現下支那問題四題』支那의國防
◇同八時十分 軍歌工夫 婦人從軍歌 沈天風 景明合唱團 指導 朴景燁
◇同八時廿五分 歌曲 一、界面頭擧 二、弄 三、羽樂 四、界樂 五、界樂 六、編 金蕉紅 河蓮心 洋琴 金相淳 大笒 金永根 杖鼓 金一宇
◇同八時五五分 古談 至孝感天 張志浩

### 第一放送

◇午後零時五分(大)音樂
◇同六時(東)라디오見學
◇同六時二五分(福)講演
◇同七時三〇分 同(自天津)
◇同八時(城)歌謠
◇同八時二〇分(大)映畵劇
◇同八時五五分(東)浪花節

### 六日 (水曜)

◇午前一〇時三〇分 料理製法 방어찌개
◇午後〇時〇五分(東) 和洋合奏 東洋管絃樂團
◇同一時一五分 衛生講演『失明의原因과豫防』赤十字病院 高永穆
◇同六時 兒童과先生의時間 阿峴普通學校 一、동요합창(讀本卷三二十課) 二年生 二、栗과幹(讀本卷八第四課) 四年生
◇同六時二五分 어린이新聞
◇同六時三〇分 講演『金의害毒』養正高普 崔在鶴
◇同七時四〇分 特別講演『現下支那四題』『支那의國防』
◇同八時一〇分 軍歌工夫 婦人從軍家 沈天風 景明合唱團 指導 朴景燁
◇同八時二五分 大笒獨奏 鳳凰吹 朴鍾基 杖鼓 池龍九
◇同八時三五分 軍事劇 肉彈三勇士 全景一安東苑作 配役 兵甲…宋在晳 乙…李載玄 丙…李元根 丁…尹一淳 尉官甲…太乙民 乙…徐成大 丙…李軒 傳令…申賢均 中隊長…徐月影 軍曹…孟晩植 劇團中央舞臺 演出 朴無常 效果 柳春三 音樂 任泳完 解說 沈影
◇九時 玄琴 散調와 倂唱 一、散調 가、진양조 나、중모리 다、자진모리 二、倂唱 가、短歌 나、湖南歌 다、唱劇調 토끼타령 申快童 杖鼓 韓成俊

### 第一放送

◇午後〇時五分(東) 和洋合奏
◇六時(城) 스케취북
◇同六時二五分(城) 講演
◇同七時三〇分(東) 同
◇同八時一〇分(熊) 詩吟
◇同八時二〇分(東) 合唱
◇同八時三五分(東) 演劇

### 七日 (木曜)

◇午後 一時一五分 家庭講座 (三)『兒童服의作法』梨專 任貞爀
◇同六時二五分 어린이新聞
◇同六時三〇分 經典解說『大成의修養』李智光
◇同七時四〇分 特別講演『現下支那四題』『支那의交通』沈天風

### 第一放送

◇午後零時五分(城) 만돌린
◇同六時(東) 日本英傑
◇同六時二五分(東) 講演
◇同七時三〇分(東)
◇同八時(東)
◇同八時二〇分(東) 落語
◇同八時四〇分(大) 琴琵琶

## 스타ー畫像讚 ④ Hommage a portrait

### 움지기지안는 입술
### 쇄르르여! 그대의일흠은 쓸데업는感傷을자어낸다

李善熙

쇄르르보와이여ー 『沙漠의花園』에서 처음으로 대햇다。사진을 보다가 푸로그람을 뒤저서 그의 일홈을 몃번이고 읽엇다。사진은 조와하나 男子俳優를 그리 조와하지안는 내성미에『쇄르르 보와이에』를내 눈에 담어두엇다。西洋人으로는 어지간히 넙데데한 얼골이 마음에 들지안는다。鈍하고 촌뜨기가티 어수룩한 모양도 첫눈엔 異常스럽게보혓다。그러나 그의 全體를싸고 도는 어두운 그늘이잇다。어어두운 그늘이 어전지마음을 괴롭게 군다。

또 神祕에 갓가운 超人的 침묵은 그를 무겁게한다。눈 瞳子는 항상 아래로 향하야 조용히구을고 잇고 그의 얼골을 하나 입술은 오히려움지기지 안는다。破戒를하고 沙漠으로 도망을 가다가 女人을 맛낫슬때 그두려운듯 울상이 되여잇는 얼골 어린 모든 女人이 가장 밋브게 생각하는 表情일것이다。쇄르르의 팔은 참 튼튼해 보엿다。天幕속 모래땅 우에 무더 노흔 그情熱的인팔은 부들부들 떨리는것갓햇다。이팔과 그입술을 향하야 그의 조흔 武器가 될것이라고 생각한다。쇄르르 보와이에ー 쓸데업는 일홈이 또하 지안흔 感傷을 가저온다。


# 暴風的人氣의 新本五十錢均一!

全書籍의價格二割引上하는此際 敢然大割引
短期二週間限 大投賣!

書名 定價 送

現代國民基礎知識 / 日淸戰爭の外交史的研究 陸奧外交 / 轉換期支那 / 問題の支那 / 國防學槪論 / 軍部總觀物語 / 國防の立場から / 吾等の無敵空軍 / 非常科學戰隊 / 滿蒙民族風俗習慣 / 世界奇風俗大觀 / 露西亞縱橫記 / 熱河繪行脚 / 大長篇 擊滅 / 三笠物語 / 東鄕元帥金言集 / 大海戰秘史 / 歷史資料 內亂騷擾篇 / 歷史資料 犯罪篇 / 陸軍志願兵合格案內 / 靑年學校教練必携 / 海軍志願兵合格案內 / 少年航空兵合格案內 / 豫算編成仕方實際 / 趣味の法律問答 / 法律百般何でも來い / 有効な證書の書方 / 日常法律實際知識 / 法律のうら表 / 諸願屆書式大全 / 破産和議實際知識 / 經濟風土記 近畿外篇 / 經濟風土記 中國の卷 / 經濟風土記 四國の卷 / 社會病理學 / 最新式辭演說と挨拶 / 祝賀弔祭演說挨拶 / 祝賀弔祭挨拶の仕方 / 式辭挨拶演說座談 / 自治民政理 / 水戶學再認識 / 儒學槪論 / 古事記講話 / 中朝事實講話 / 太平記講話 / 心學講話 / 學としての倫理學 / 大般涅槃經 / 大品般若經 / 法華三部經 / 淨土三部經 / 維摩經 / 華嚴經 / 楞伽經 / 金光明經 / 法句經 / 邪淫戒經 / 觀音經講義 / 加持祈禱眞言祕密 / 戒律聖典 上下 / 釋迦一代記 / 弘法 / 親鸞聖人 / 日蓮聖人 / 弘法傳教一休 三冊組 / 親鸞日蓮蓮如 三冊組 / 雲水は語る / 禪に生くる / 禪に生くる / 修養禪味 / 人生を歩み行く道 / 佛樣の戶籍調べ / 僧房綺談 / 愛の書 / 幸福への道 / 生きる道 / ものがたり論語 / 楠木正成·足利尊氏 / 楠公遺言の書 / 幕末偉人物語 / 大西鄕遺訓 / 維新歷史小說 天誅組 / 偉人暗殺史 / 二宮尊德の哲學 / 二宮尊德先生 / 靑年よ希望を持て / 現代靑年讀本 / 希望輝く現代人の進路 / 偉人凡人一百人

人の運 / プルターク英雄傳 / 哲學入門 / 東洋哲學史 / 東西神秘說物語 / 支那怪奇物語 / 全國傳說集 山陰九州篇 / 西海道風土記 逸文新考 / 豐後風土記新考 / 肥前風土記新考 / 日本全國の古蹟を巡る / 民俗秘話 貞操帶祕聞 / 出世開運·鉢·棍で行く / 父と子の爭 / 夫婦間の貞操讀本 / 世間解剖の書 / 子供の日常教育問題 / お伽傳說大語園 / みのる兒童劇集 / 日本童話と兒童劇集 / 小學全科指導 八冊組 / 訓話新資料集成 / ファブル昆虫記 / 蜘蛛の研究 / 最新速記術講義 / 簿記と會計の知識 / 最新珠算の詳解 / 公債社債株式投資 / 株式と相場の知識 / 金錢活用安全利殖 / 財界人物評論 / 新廣告工作論

商略三百六十五日 / 小賣店商略大觀 / 商店帳簿作方附方 / 商用通信文の作方 / 實際商業文 / 商用珠算の彈き方 / 商業實務法規解說 / 商品記帳と整理法 / 金銀讀本 / 電氣工學の知識 / 化學工業の知識 / 機械工業の知識 / 最新製圖設計法 / 電路の計算と解き方 / 模型設計圖集 二冊組 / 模型設計圖集 二冊組 / 工業品製造法 / 工場電動機取扱法 / 圖解住宅と設計知識 / 建築設計便覽 / 地相家相店相方鑑 / 家相方位秘傳 / 養作物一ケ年 / 最新養雞法 / 和洋蔬菜の栽培 / 庭木盆栽高山草木 / 果樹と小果樹栽培 / 盆栽の仕立方 / 四季の園藝手引 / 草花と花木の栽培 / 仙人掌種類と栽培 / 小鳥の飼方 / 鳴引と小鳥の飼方 / 趣味の寫眞術 / 圍碁定石大觀 / 圍碁圖解 / 將棋定跡講義 / 玉突術入門 / レコード名曲解說 / 音樂讀本 / 全國民謠全集

柔道新教範 / 劍道新教授圖解 / 現代人の忍術 / 古今刀劍便覽 / 古今刀劍番附 / 文人墨客物語 / 變り學讀本 / 陶磁器考 / 茶道讀本 / 釣する心 / ます·やまめ釣り / 趣味の淡水生物 / 名作挿畫全集 / 日本畫實習帖 / 水彩畫科 基礎學 / 水彩畫科 材料及用法 / 水彩畫科 風景寫生實習 / 水彩畫科 人·靜物·動物 / 水彩畫科 名作解說 / 油繪科 基礎學 / 油繪科 技法·材料論 / 油繪科 人物畫實習 / 油繪科 風景畫實習 / 油繪科 靜物畫實習 / 油繪科 技法用語辭典 / デッサン科 基礎學 / デッサン科 技法解說別 / デッサン科 實習用具別 / デッサン科 名作解說 / デッサン科 名作解說 / 圖案科 基礎學 / 圖案科 圖案創作法 / 圖案科 平面圖案法 / 圖案科 立體圖案法 / 圖案科 裝飾美術史 / 現代漫畫全集 / 巴里から / 腕一本 / 書道法帖 / 書道上文字の研究 / 三體千字文 / 楷書千字文 / 草書千字文 / ペン字高速度上達帖 / ペン書道寶典 / 現代詩の研究 / 詩吟音譜付吟じ方 / 和歌入門 / 短歌作法 / 現代短歌辭典 / 平明書屋歌話 / 啄木歌集 / 啄木抒情詩集 / 啄木の生涯と藝術 / 俳句入門 / 分類俳句全集 / 蕪村の新研究 / 鳴雪俳句研究 / 井原西鶴集 / 太陽に近く / 我執轉々記 / 自然の煉獄 / 京をんな / 印刷庭苑 / バイロン全集 / ツルゲネフ篇 / 時計 / 幼き人々 / 不良兒の研究 / 闇の實話 / 人間學 / すてうり勘兵衞 / いたづらもの / 支那閨房祕史 / 淫魔 殺人實話 捕物集 / 柘榴のある庭 / 起承轉々 / 煙草と惡魔 / 恩讐の彼方に / 舞台裏 / 妖麗·新女人粧 / 孔雀船

弄獅子 / 下町の眺め / 華 / 富士に題す / 美しき人々 / 大盗傳 上 / 大盗傳 下 / 流れある景色 / 情熱の傳說 / 電空無限城 / 熱風·哀戀散華 / 都會の虹朝風の歌 / 重役病患者 / 求婚三紳士 / 愉快な溜息 / 日蓮 / まぼろし / 片手劍法旅しぐれ / マギル卿最期の旅 / 殺人事件 / 絹靴下殺人事件 / アリ·ババの呪文 / 變裝の家 / 桃色獵奇探偵 / 名探偵捕物實話集 / 書翰新辭典 / 作文講義及文範 / 現代書翰大辭典 / 手紙作方百科辭典 / ペン靑年書翰文 / 手紙文審必須要訣 / 故事熟語辭解 / 國文新解釋法 / 漢文新解釋法 / 漢文の構成と解釋 / 新式いろは大辭典 / 國漢新辭典 / 初年生の英文法 / ABCより會話まで / 英語單語熟語辭典 / 英語の自習 / 支那語會話獨習 / 新式英和辭典 / 獨和新辭典 / 新佛和辭典 / 新和佛辭典 / 算術速成講義 / 代數の新講義 / 模範漢和辭典 / 新式百科辭典 / 新語常識辭典 / 机上辭典 / 最新辭典 / 新式辭典 / 實用辭典 / 芳賀新辭典 / 新修日用辭典 / 家庭看護法 / 藥學備要 / 益軒先生養生訓 / 全藥草圖鑑 / お灸と自宅療法 / 療養論語 / 神經衰弱根治全書 / 蓄膿症根本治療法 / 中風中氣根治療法 / 性の圖解 / 性典 / 生殖器圖解と性交論 / 性愛秘訣男女衞生 / 夫婦の性知識 三冊組 / 宴會座興かくし藝 / 社交要決常識百般 / 禮儀作法挨拶仕方 / 生花の入門と秘法 / 人相の新しい見方 / 人相と骨相學 / 手相祕典 / 易學百科全書 / 三世相大鑑 / 名前の附け方手引

急告!!
定價元價를無視한大投賣! 全面어느것이나一冊五十錢均一! 本日부터압흐로二週間限定急注文하시압。
三冊以上은代金引換郵便大歡迎、藥書一枚로直時送本함。其他振替小爲替郵券代用무엇이나奏合니다。아무조록送料加算하시고直接東京神田神保町讀書新聞社特賣部로注文하심을願하옵니다 以上

東京神田神保町一ノ三〇
讀書新聞社特賣部
振替東京三〇

## 安養普通學校 秋期運動盛況

【安養】시흥군 서이면(西二面) 안양공립보통학교(安養公普校)에서는 당국에 의하야 지난 사일오후일시부터 동교운동장에서 추기운동회를 개최하엿 … 이류교 이에어린아동의 활발한 동작은 만일 관중의 구기를 … 듯 저못 감동되는바가 잇섯고 오후사시경에 대성황리에 폐회하엿다

# 冠嶽山을中心으로 探秋客陸續不絶
## "하이킹"하는青年男女、每日千名을突破 安養各果園도繁昌

### 郊外로郊外로!

【永登浦】요즘 근교에서 풍치조코 공기 깨끗한 안양(安養)부근 관악산을 중심으로 "하이킹"하는 남녀청년이 매일 천여명씩 몰려나가는터인데 안양(安養)에는 원래 포도, 밤, 배들의 명산지일뿐 아니라 안양"八景"을 중심으로 경기금강(京畿金剛)이란 명칭이 잇는 관악산(冠岳山)등대의 경치가 북한산보다도 못지안어서 단풍닙 욱어진 산경개도 볼만하지만 오곡이 풍성하야 도시생활자의 유일한 위안지대로서 아프로 몃칠 안남은 가을철을 앗기는 하이킹객들은 삼삼오오로 떼를지어 계속적으로 답지하야 안양일대는 목하 대번창중이라고한다

## 長湍棉花共販

【長湍】장단군농회(長湍郡農會)에서는 일반생산자의 복리증진을 도모하기위하야 오는 십이일부터 장단외 구화 고랑포 유내 대남 소남에서 면화공판매를 실시한다는데 금년의 공판면화 예정수량은 백십칠만사천이백구십사근 정도로 작년에비하야 백여만근 증수예정으로 일반농가경제가 상당히 윤택하리라고한다

三着 保護區

## 春川聯合大運動會

【春川】천고마비(天高馬肥)의가을!「스포츠」의가을! 춘천군학교연합회주최의 제구회 춘천군내연합대운동회는 지난일일 오전구시부터 춘천고보(春川高普)운동장에서 개최되엿는데 이운동회에 참가한 학교는 각공보(各公普)와 도청각과(道廳各課) 군청(郡廳) 금융조합(金融組合) 각정(各町) 각면(各面)으로 각면에서는 면민대표를 조직하여 수십리 밧게서 응원대를 조직하야 왓스며 운동장은 일반관중으로 입추의 여지가 업섯고 동운동회의 성황을 일우엇다 당일의 우승한「팀」은 다음과갓다

一部 農業一部 警察部 町對抗 本町一丁目 面對抗 新北面

## 軍人慰問袋寄託

【金浦】지나사변이 돌발한후로 김포군내에서도 총후의 후원을 하기위하야 군내각처에서 후원금과 위문대를 기탁하는 자가 만흔데 …

명아동의 묘기에 관중은 … 더욱 동창회원의 기장행렬(假裝行列)에는 관중의 흥미를 끄러 … 다 그리고 금번에는「마이크로폰」의 설치와 외정부 청년의 참가로 일층운동회의 거대한 분위기를 이루엇스며 후원회의 열렬한 후원으로 상품도 풍부하야 례년에 업는 대성황으로 오후다섯시경에 무사히 폐회하얏다 (사진은 운동회광경)

# 生活改善에必要한 十五種類를發明
## 永登浦에極光會社를設置한 青年發明家李相鳳氏

【永登浦】발명조선의 정화라할 피하조선의 국지리할자 선조에게 바든 벼난간사와 그림 … 이는 그래도 안양의 행복을 약속하는듯 북에서 남에서 발명가가 속출하는 이때에 경남 동래(慶南東萊)출생으로 아직 여신 청년이 물정 열매를 맷고 … 봉사 … 금번 영등포(永登浦)에 극광회사를 설치하고 … 몬저 부용오던(釜用五德) 가정용 수도, 전구남비등 십오종을 제작 완료하고 … 하야 세상에 출현하게 된것이다 … 이것은 사실이 …

## 開城體育대 四日盛況으로終幕

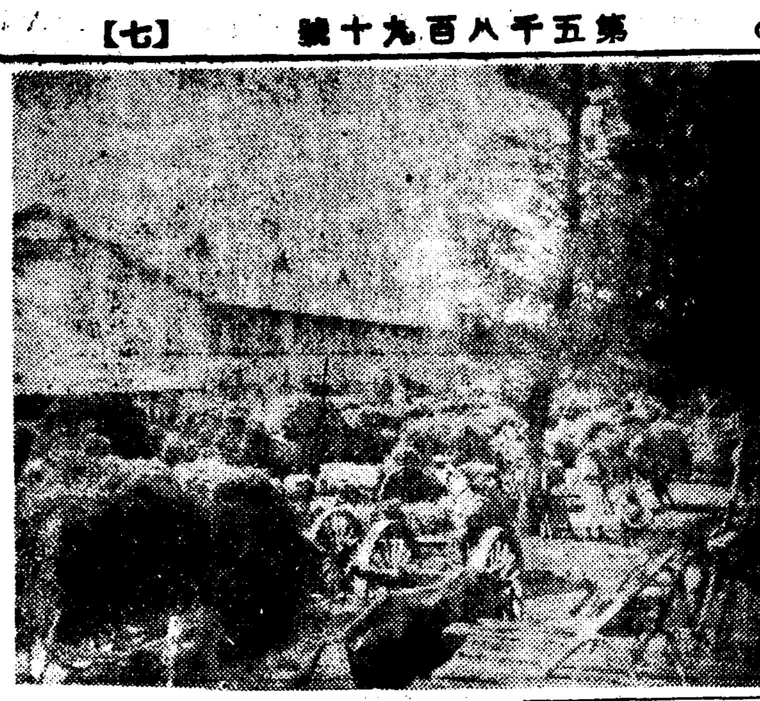

【開城】기보=개성체육대회는 지난사일 공설운동장에서 초중등 칠천여명의 학생과 각청단각 팀 선수등 일만여명이 참가하야 성대히 거행되바 당일입상단체는 다음과갓다

▲初等學校리레-
男子部=一着 宮町公普校 二着 元町公普校 三着 壽常小學校
女子部=一着 元町公普校 二着 宮町公普校 三着 壽常小學校
▲青年團리레-
一着 高麗町青年團 二着 滿月町青年團 三着 …
▲官廳團體리레-
一着 開城府廳 二着 郵便局

# 市邊利率을協定
## "장날"도陽曆으로 開城商工會에서斷行

【開城】지난일일 개성상공회의소(開城商工會議所)에서는 금번 도하박기 시변리률(市邊利率)을 협정하는동시에 특히 다음과가티 규정하는동시에 재래의 음력장날(市日)을 폐지하고 양력을 사용키로 단행하얏다한다

下半期市邊利率表
十月=一分二厘五毛 十一月=一分二厘五毛 十二月=一分二厘毛
(昭和十三年度)
一月=一分二厘五毛 二月=一分 三月=一分二厘五毛 許七分二厘五毛

## 葛山溫泉車賃 三割引으로奉仕
### 伊川車部의勇斷

【伊川】리조세조대왕이 발견한 갈산온천(葛山溫泉)은 유서가깁흔 온천으로 … 이천자동차부(伊川自動車部)에서는 이천、원산간(伊川、元山間) 동차의 영업을 개시하게되는동시에 갈산온천을 대대적으로 선전소개하고저 갈산온천의 발전을 도모하기위하야 오는 십일부터 일제히 온천왕복임금을 할인한다는바 금번기회에 만히 리용키를 바란다고한다

## 馬糧獻納
### 津南公普生熱誠

【長湍】장단군 진남공립보통학교(津南公普校) 각오학년생도일동은 제일학기중에서 용약하는 무언의용사 군마(軍馬)의 마초를 헌납하고저 건초를 채취하야 각각 삼관이상식을 경유하여 헌납하얏다는데 일반은 어린아동의 순진한 정성에 감격하얏다고한다 (寫眞은 乾草獻納光景)

## 陽谷公普校生獻金

【金浦】양곡공립보통학교(陽谷公普校) …

# 地主懇談會열고 爭議防止를討議
## 農地令實施의記念日압두고 牙山郡當局서團束

【牙山】농지령이 실시된지도 오는 이십일일로 벌서 만삼년이되엿스나 사음의 부정행위와 지주의 소작권이동으로 소작쟁의가 가끔발생하야 그 분쟁이 늘어감을 우려하야 이를 미연에 방지하며 현하비상시국에 잇서서 지주측에게 일대각성을 주기위하여 군당국에서 지난이일은 시장보교 동삼일은 온양보교 동사일은 아산보교에서 동군내에 산재한 삼십정보이상의 토지소유자와 사음들을 일제히 소집시키여 지주간담회를 개최하엿는데 장시간으로 각사항을 부의협정하엿스며 더욱이 군수의 간곡한 훈시에 일반지주는 만히감동되엇다하며 당일에 협의된 사항은 다음과갓다

▲一、農事改良事項 一、小作權移動의件 一、小作料 一、水稻小作料에 關한件 一、其他必要事項

# 漁船二千隻에 漁穫高十二萬貫
## 仁川近海各漁村殷盛

【仁川】인천근해의 각도서각의 어업조합에서 조사한바에 의하면 금년 구월중 출어선은 일천구백구십이척에 어획고는 십이만관(貫)에 달한다는바 어획물중에는 조기 새우등이 중요한것이라한다

## 貞洞公普新築 五日에落成式

공립보통학교(公立普通學校)의 신축공사는 … 지난구월에 준공되어 … 부내 정동(貞洞)에서 오일 락성식을 거행하얏다

## 江原道民의獻金
# 五萬圓臺에接近
## 九月末現在의集計

【春川】지나사변(支那事變)이 발발된 이래 … 도민의 헌금은 날로 증가하야 구월말현재 오만원대에 접근하엿다고한다

## 京城南部幹線路
### "明菓"裏面까지는着工
### 其他南部幹線路도用地買收中

경성부의 시가지계획으로 … 남부간선도로는 이미 착공 … 용지매수중이라한다

## 家畜賣買激增
### 京城府當市場서

구월한달동안 경성부영가축시장에서 매매된 소와 도야지는 …

# 七、八兩日間
## 商品見本市
### 仁川卸賣商組合主催

【仁川】 … 견본시(見本市)를 개최하야 일반에게 공개한다는데 …

## 蘇萊時局認識
### 座談會開催

【蘇萊】소래경찰관주재소(蘇萊警察官駐在所)에서는 … 시국인식좌담회를 개최하기로되엿다는바 …

十月四日 新川里 … 六日 芳山里 … 七日 芳 … 八日 浦 … 九日 米山里 … 十一日 … 十五日 … 十六日 … 十九日 … 二十日 … 廿一日 … 廿四日 … 廿七日 … 廿九日大也里

## 在留支那人에게
# 負債額萬圓突破
## 清州市民이支拂할것

【清州】청주에 거류하는 중국인(中國人)에서는 … 청주시내에 거주하는 조선사람에게서 받을 돈 …

## 金浦各校聯合運動會

【金浦】김포공립보통학교 …

## 始興安山兩普校 秋季運動會盛況

【永登浦】시흥군 안산(安山) … 양보교에서 …

## 滿場의人氣를끄는
# 樂隊와假裝行列
## 楊州公普運動會盛況

【楊州】양주공립보통학교(楊州公普校)주최 추기운동회는 지난 … 일 동교운동장에서 개최하엿는데 아침부터 … 만여명 관중은 … 하엿다한다

## 龜塘簡易校를 公普校로昇格
### 明春엔實現될듯

【楊州】 …

# 忠北棉作은減少
## 明年計畫에支障多大

【清州】충청북도의 금년면작은 …

## 府內面에紛糾
### 勢力다툼이原因

【江華】강화부내면 …

## A마라손大會
### 十日午前에
### 仁川府局後援

【仁川】 … 「마라손」대회 …

## 清州邑會開催
### 追加豫算을附議

【清州】청주읍회는 지난사일오전 … 읍회의실에서 개회하엿다는바 부의사항은 다음과갓다
一、清州邑附加稅規則中一部改正의件
二、昭和十二年度清州邑歲入出追加豫算의件
三、邑有不動産土地賣却處分의件

長篇小說 花冠 (66)
李泰俊 作 金奎澤 畵

꿈의일기(二)

「댁에까지 줄가?」
「네、좀 고단해 하시는것 가튼데요」
「응……」

그러나 일연이가 동욱의 의문을 다 풀어준것은 아니엿다 …

カメラと材料 岩瀨寫眞機店 番山大倉町一 電話七五五番・振替七五五番
機械製綿 機械工場 大田本町一丁目 カタログ進呈
明電モーター販賣 各種モーター買賣
石堀機械製作所 大阪西淀川區 石堀農機製作所
國民中學講義錄 緊急處分大投賣斷行 國民中學講義錄 發賣元 國民書院日報係
工業指導 日光社工業部
淋疾 淋疾 參茸五淋錠 靈藥研究所
今も 昔も 効能で賣れる ひるまん 大阪 伊藤長兵衛
色盲治療用眼鏡販賣 守民眼鏡院
간질
日本勸業證券株式會社京城支店 簡易貸付 日本勸業銀行
軍手의製造 朝日軍手京城支店
即治水 漢城藥館本店

# 十一個月間 米移出 六百七十一萬石

## 比前年同期二百三十五萬餘石減

## 粟輸入約八十萬石

昨年十一月以後 今年九月末까지에至한 十一個月間의 朝鮮米移出量은 六百七十一萬七百七石으로 比前年同期 二百三十五萬五千百七十一石의 激減이엇다 그리고 粟輸入累計는 七十九萬四千八百二十六石으로 比前年同期 四十八萬九千二百六十七石의 減少이엇다 이제 十一個月間의 米粟輸移出入量을 示하면 如左하다(單位石)

| | | 本年 | 前年同期 |
|---|---|---|---|
| 米 | 輸出 | [illegible] | [illegible] |
| | 移出 | [illegible] | [illegible] |
| | 合計 | [illegible] | [illegible] |
| 米 | 輸入 | [illegible] | [illegible] |
| | 移入 | [illegible] | [illegible] |
| | 合計 | [illegible] | [illegible] |
| 粟 | 輸入 | [illegible] | [illegible] |
| | 移入 | [illegible] | [illegible] |
| | 合計 | [illegible] | [illegible] |

內容은 如左하다(單位石)

| | |
|---|---|
| 正租 | 八七、〇九九 |
| 玄米 | 一三八、〇三九 |
| 白米 | 一三、六一三 |
| 糯米 | 一、三三三 |
| 計 | 三四〇、〇八三 |

그리고 各港別은 如左하다

| | |
|---|---|
| 釜山 | 五一、三九九 |
| 馬山 | 五、四二〇 |
| 麗水 | 一、九七五 |
| 木浦 | 二九、一三三 |
| 群山 | 八一、四六一 |
| 江景 | 四、二二一 |
| 仁川 | 一二、二四〇 |
| 鎭南浦 | 五二、二三九 |
| 元山 | 一、七〇五 |

# 古古米拂下바더서 精米商不當利得

## 新米와混合해서販賣

過般 朝鮮米古古一立金의 運用計劃에關하야 過般來 調査考究中이던바 成案을得키에 至하얏슴으로 右와 昭和十二年度 所屬資金의第三回融通…

農林省의 過般의 朝鮮米古古米의 拂下는 端境期로 精米側에 消化되는데 最近이 販賣에 際하야 精米商의 不當利得의 關係方面으로부터 指摘되어 道當局과 農林局에서도 問題視할 情勢라 한다 이것은 過般拂下의 古古米를 精米商에 하야 十一年産米乃至新米와 合하야 販賣하고잇는 事實로서 古古米의 拂下는 石二十五圓程度인데 不拘코 協定價로 販賣하야 石十圓의 不當利得이 豫想된다 內地에서는 此種의 古米에는 恒常 銘柄標記의 販賣가 行하고잇슴에 不拘하고 朝鮮에서는 이것이 업스므로 此種의 不正을 行할餘地가 잇서단 것이라 한다

# 臺灣米專賣

## 米穀管理의 徹底的强化案

## 來年度부터實施!

【臺北】 臺灣總督府에서는 米專賣를 十三年度부터 斷行코저立案하고 目下 中央과 折衝中이던데 그目的은 年來臺灣米가 過去에 政府에서 生産統制를 行하엿스나 效果가不充分함으로 米穀管理의 徹底的强化에 잇다한다 …

## 移出港在米 三十四萬石

比前年同期七萬八千石減 比前月末十五萬石의減少

全朝鮮各主要港의 九月末現在在米高는 三十四萬八十三石으로 前年同期에 比하야 七萬八千六百八十石 前月末에 比하야 十五萬千三百六十五石의 各減少이다 그

## 荷見米穀局長 朝鮮內視察

大日朝釜山에 到着할 荷見農林省米穀局長은 目下南鮮地方 視察中인 小山田同省外地課長과 만나서 同行으로 同日午後一時三十五分入京할 豫定인데 日程은 石塚穀檢所長이 釜山까지 出迎中이므로 車中에서 協議하고 決定할터인바 農林當局과 朝鮮米問題에 關하야 懇談하고 米産地各地를 視察하리라한다

# 對支貿易 天津에 集中

朝鮮貿易協會天津事務所 隆山理事로부터 天津經濟狀況에 對하야 如左한 報告가 잇섯다

一、對支貿易은 天津이 中心이 되엇다 …

# 硫安保留數量 決定을注目

## 內外地硫安對策懇談

新體制下의 肥料政策의 重要性은 今次의 新統制로 되엇다 特히 朝鮮의 實施에 當하여서는 生産 配給의 兩面에 亘하야 內鮮協調가 必要한 事態에 잇고 朝鮮의 配給機構의 具體的인것은 아직 立案期에잇는 狀況임으로 內地의 硫安製造業組合을 代表하야 日窒營業部長 吉田貢氏는 四日入京하야 約一週間 豫定으로 滯在하고 그동안 總督府農林局及殖産局間에 時局을 背景으로한 內鮮硫安對策에 關하야 懇談키로 되엇는데 …

一、朝鮮內의 窒素生産硫安을 內地에 보내는것과 朝鮮保留의 數量決定
一、朝鮮의 統制販賣機關으로서 共販新設有無、內地共販朝鮮內窒素販賣、日滿商事의 統制具體方法
의二點으로서 其中에도 硫安不足念慮가 濃厚한이때 朝鮮內保留數量의 動向은 關係方面에서 深甚한 關心을가지고 엿다한다

## 價格公定制

物價格의 適正이라함은 平時도 그러하거니와 戰時에 잇서서는 極히 重要한問題이다 卽 軍需物資의 生産力擴充及 國際收支의 適合을基調로하는 戰時經濟의諸方法은 必然物價對策을要請하는것이다 여기에잇서서 政府는 暴利取締令(大正六年制定、適用品八品目)을 改正하야 二十六品種으로 擴大하엿는데 同令은 主로 中間商人의 暴利取締를 行하는데 不過하다 이에 依하야 大資本生産者에 依한 「트러스트」「카르텔」의 獨占價格에 對하야 何等의 威力을 가지지 못한것이다 …

社債前貸 …

新刊紹介

## 協同油脂工場地 結局三陟?

新計畫 거듭하던 協同油脂工場問題는 三日부터 重役會를 開催하고 協議하얏는데 重役會의 意向은 大體三陟으로 …

## 經濟解說 獨逸經濟統制 ⑦

### 勞働統制

資本主義가 終末을 告한同時에 獨逸에잇서서는 資本主義的 勞働爭議도 亦是 終末을告하얏다 「스트라이키」나 「閉出」은 벌서 許하지안는바 「스트라이키」를 企圖하는者는 叛逆罪에付한다 勞働組合은 解散되엇슴으로 團體交涉은 存在하지안는바 團體交涉은 「勞働戰線」이라는 組織의 命令에 依하야 代身하게된다 「勞働戰線」은 個個의 工場이 支拂할 賃金의 最低條件을 規定한다 勞働者의 賃金은 一九三三年의 水準에 嚴格히 固定되어서 生活費가 急騰하고 熟練勞働이 相當히不足되고잇슴에도 不拘하고 이 水準은 依然維持되고잇다 勞働의自由도 原則으로 禁止되고잇다 이미 一九三四年五月 「勞働者의失業에關한法律」은 勞働者의移動을 制限하야 …

統制實現의根據 …

## 株式 氣迷閑散 低弛

前場揉合 今朝는 外電暴落으로 入하야 東新二十錢低의 百四十六圓七十錢、鐘新一圓二十錢低인 二百二十六圓十錢、大新五十錢低인 大十二圓十錢 日産五十錢低인 …

後場低弛 後場은 東新六十錢低인 百四十六圓四十錢、鐘新五圓合 …

此邊取組場? 德州城의 陷落과共히 北支에의 全面的戰勝을 …

## 今日의市勢 (五日)

## 證券取引組合總會

朝鮮取引所證券取引員組合에서는 四日定時組合員總會를 열고 左의 事案을 決議하엿다

一、役員改選 委員長 新田義民(重任) 副委員長 東亞證券(山本源作) (重任)同 …

## 小市勢觀流行

## 國債 金融念慮 氣迷

## 期米 續騰步調 好勢

前場續强 今朝는 …

## 米豫想發表와 需給의推算

日本內地米作 第一回豫想發表는 昨四日午後에 完了되엇는데 그豫想高는 六千六百九十九萬二千百七十石으로 昨年同期의 第一回豫想에 比하야 三十五萬九千二十二石의 減少量을示하고 …

## 豫想市勢一巡

## 市場小感

## 正米 堅强이나 伸惱

京城堅調 …

仁川上伸 …

釜山伸惱 …

大邱不變 …

木浦同調 …

群山弄騰 …

## 朝取期米取組內容

## 今日財界日 五日

## 海外經濟 (四日)

## 銀行券 (四日)

## 手形交換·金利

## 金銀價

## 對外爲替

## 正米 / 正租

## 雜穀

## 綿絲布

## 滿洲商況

## 鱶油粕·麥粉

## 京城物價 (五日)

## 朝取短期賣買高

## 東京短期 / 大阪短期 / 大阪長期 / 朝取期米 / 大邱期米 / 釜山期米 / 木浦期米 / 群山期米 / 東京期米 / 大阪期米

## 砂糖 / 生絲 / 人絹 / 棉花 / 綿絲


株式賣買 東亞證券 京城黃金町 案內書贈呈

期米 福 吉村榮左工門商店 仁川本町

期米 東 趙俊鎬取引店 仁川海岸町三丁目

京城 益 東益證券 仁川